

PROFIL RÉGIONAL

de l'industrie bioalimentaire au Québec

ESTIMATIONS POUR L'ANNÉE 2021



PROFIL RÉGIONAL

de l'industrie bioalimentaire au Québec

ESTIMATIONS POUR L'ANNÉE 2021

Portrait régional et contribution de l'industrie
bioalimentaire à l'activité économique régionale

AVANT-PROPOS

Alors que la précédente édition, portant sur l'année 2019, faisait le portrait de l'industrie bioalimentaire dans un contexte pré-pandémique, le *Profil régional de l'industrie bioalimentaire au Québec — Estimations pour l'année 2021* rend compte d'une industrie qui a été marquée par la pandémie de COVID-19 tout au long de sa chaîne d'approvisionnement et qui a dû faire face à de nombreux défis. Toutefois, les secteurs de la production, de la transformation et de la restauration commerciale ont été résilients en 2021, affichant d'importantes progressions de leurs ventes au Québec, tandis que, dans le secteur du commerce de détail, la croissance a été plus modeste après l'augmentation des ventes en 2020. De plus, la tourmente créée par la crise sanitaire a accentué l'importance de l'approvisionnement local en denrées alimentaires, pour lesquelles la demande a crû au Québec.

PRÉSENTATION

Au Québec, l'industrie bioalimentaire régionale se caractérise par la diversité, la qualité et l'originalité de ses productions agricoles et de ses produits transformés, par son important réseau de tourisme gourmand et de circuits courts ainsi que par la qualité de l'accueil offert dans ses établissements du réseau de l'hôtellerie, de la restauration et des marchés institutionnels privé et public (HRI). Les producteurs agricoles, notamment, participent à l'occupation du territoire hors des grands centres urbains. Par exemple, en 2021, de nouveaux producteurs maraîchers se sont installés en région pour pratiquer une agriculture de proximité et durable. L'ensemble de ces activités contribuent au maintien du tissu social et à la conservation du patrimoine dans les régions.

Les retombées économiques de l'industrie bioalimentaire sont importantes dans les 17 régions administratives du Québec. En 2021, cette industrie a procuré 480 000 emplois, soit 11 % de ceux de l'ensemble de l'économie québécoise. Pour ce qui est du produit intérieur brut (PIB) réel, il s'est chiffré à 24,3 milliards de dollars (G\$)¹.

Le *Profil régional de l'industrie bioalimentaire au Québec — Estimations pour l'année 2021* permet d'apprécier l'apport de cette industrie et de ses secteurs (agriculture; pêches maritimes; transformation bioalimentaire; commerce de gros et commerce de détail alimentaires; restauration commerciale) dans chacune des régions administratives. À l'aide de tableaux et de graphiques, cette publication présente des estimations pour les indicateurs ci-dessous :

- Produit intérieur brut;
- Recettes agricoles en provenance du marché;
- Débarquements des pêches maritimes;
- Livraisons manufacturières;
- Ventes du commerce de gros, du commerce de détail et de la restauration;
- Emplois;
- Investissements;
- Nombre d'exploitations agricoles;
- Nombre d'établissements.

Ce profil présente également, pour chaque région, des atouts, des spécificités, des défis particuliers ainsi que des activités de production et de transformation distinctives. Il fournit de plus les statistiques suivantes :

- Superficies zonées agricoles et parts du territoire;
- Nombre de fermes déclarantes qui font de la vente en circuits courts;
- Superficies et nombre d'entreprises qui possèdent la certification biologique;
- Nombre de marchés publics, de microbrasseries, de vignobles et de distilleries.

Enfin, des données socioéconomiques générales sont disponibles dans le document :

- Population;
- Revenu disponible des ménages par habitant;
- Produit intérieur brut de l'ensemble de l'économie;
- Emplois totaux.

¹ Il s'agit du PIB réel aux prix de base (année de référence 2012), excluant les autres magasins (ex. : Walmart), les services de restauration liés à l'hôtellerie et au marché institutionnel ainsi que les autres circuits de distribution (ex. : marchés publics). En incluant ces derniers, le PIB réel atteint 25,9 G\$. Les données du PIB réel présentées pour l'industrie bioalimentaire et ses secteurs ne prennent pas en compte le cannabis.

CARTE DES RÉGIONS

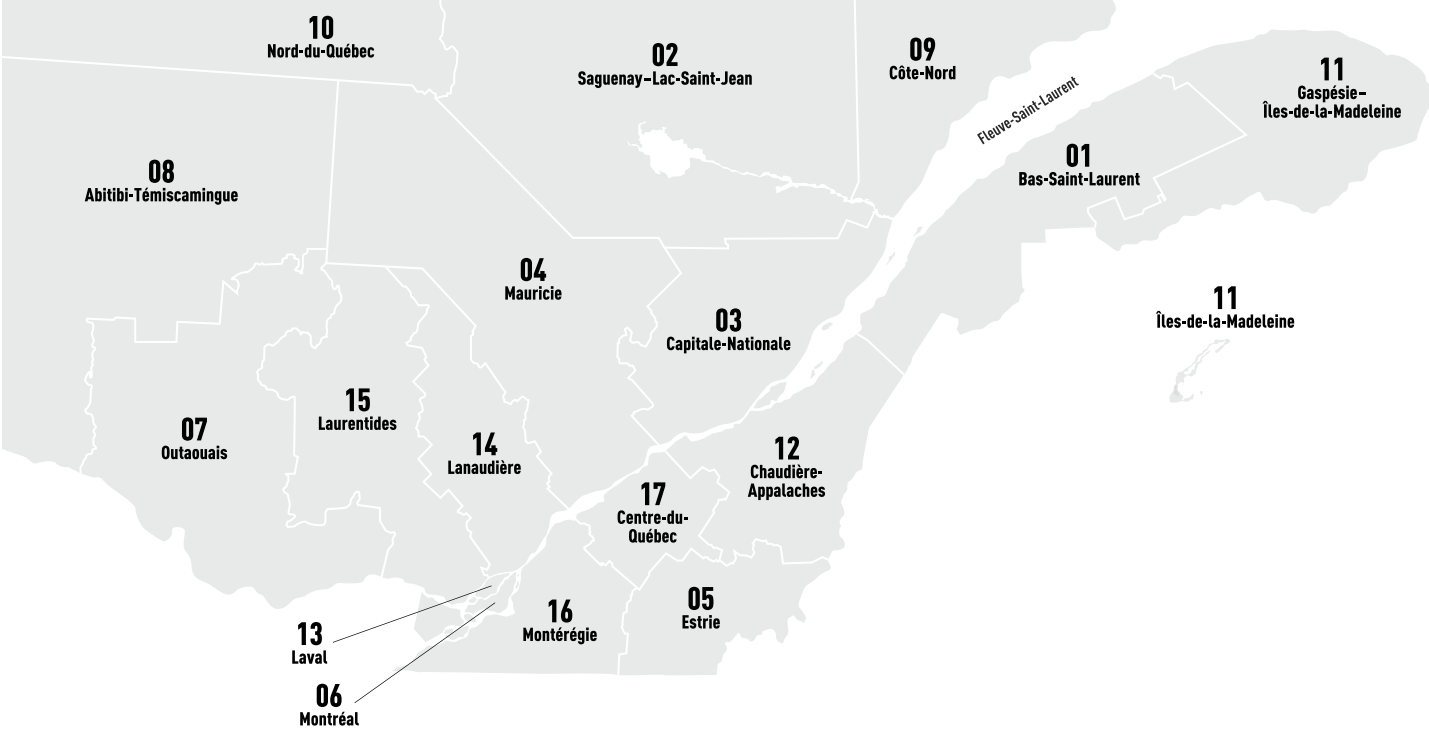

TABLE DES MATIÈRES

AVERTISSEMENT	10
CADRE MÉTHODOLOGIQUE	11
FAITS SAILLANTS	12
CONTRIBUTION DE L'INDUSTRIE BIOALIMENTAIRE À L'ACTIVITÉ ÉCONOMIQUE RÉGIONALE	15
PORTAIT SYNOPTIQUE PAR RÉGION	17
1 Bas-Saint-Laurent.....	19
2 Saguenay–Lac-Saint-Jean.....	23
3 Capitale-Nationale.....	27
4 Mauricie.....	31
5 Estrie.....	35
6 Montréal.....	39
7 Outaouais.....	43
8 Abitibi-Témiscamingue.....	47
9 et 10 Côte-Nord et Nord-du-Québec.....	51
11 Gaspésie–Îles-de-la-madeleine.....	55
12 Chaudière-Appalaches.....	59
13 Laval.....	63
14 Lanaudière.....	67
15 Laurentides.....	71
16 Montérégie.....	75
17 Centre-du-Québec.....	79
TABLEAUX DE DONNÉES	83
Tableau 1 Agriculture.....	83
Tableau 2 Recettes en provenance du marché pour les principales productions.....	84
Tableau 3 Pêches maritimes.....	86
Tableau 4 Transformation bioalimentaire.....	87
Tableau 5 Commerce de gros.....	88
Tableau 6 Commerce de détail.....	89
Tableau 7 Restauration commerciale.....	90
Tableau 8 Marchés publics, production biologique et d'alcool artisanal.....	91
Tableau 9 Indicateurs socio-économiques.....	92
PRINCIPAUX CONCEPTS	94
LISTE DES SOURCES	96

AVERTISSEMENT

La présente édition comporte quelques différences par rapport aux éditions précédentes, autant en ce qui a trait à la disponibilité des données que concernant la méthodologie utilisée pour la production des estimations. La possibilité de comparer les données d'une année à l'autre est de ce fait très réduite. Ce document se veut un outil de référence présentant l'ordre de grandeur des principaux indicateurs économiques qui caractérisent l'industrie bioalimentaire dans les régions administratives du Québec, pour une année donnée.

Des modifications aux limites territoriales de l'Estrie et de la Montérégie sont entrées en vigueur le 28 juillet 2021 à la suite de la publication du décret 961-2021. À cette date, les MRC de La Haute-Yamaska et de Brome-Missisquoi ont changé de région administrative, passant de la Montérégie à l'Estrie. Cependant, dans cette publication, le découpage régional ne tient pas compte de ces modifications aux limites territoriales, à l'exception des indicateurs sur les investissements, la population et le revenu disponible des ménages par habitant, pour lesquels les nouvelles limites territoriales ont été prises en considération.

Sauf indication contraire, les données présentées portent sur l'année 2021. Elles ont été mises à jour des mois de mai à septembre 2022 et sont susceptibles d'être révisées.

CADRE MÉTHODOLOGIQUE

ESTIMATION DES DONNÉES

Ce document s'appuie sur plusieurs sources de données qui proviennent notamment de Statistique Canada (SC), de l'Institut de la statistique du Québec (ISQ) et du ministère de l'Agriculture, des Pêcheries et de l'Alimentation (MAPAQ) ainsi que sur des estimations du MAPAQ. Il présente les résultats les plus récents au moment de sa rédaction. Il inclut également une liste des différentes sources de données utilisées de même qu'un lexique des principaux concepts abordés.

Pour ce qui est des données de l'ensemble du Québec concernant les indicateurs à l'étude (voir la section « Présentation »), soit qu'elles proviennent directement de SC, de l'ISQ, du MAPAQ ou d'autres sources, soit qu'elles ont été estimées par le MAPAQ. Quant aux données régionales rattachées à ces indicateurs, les mêmes sources ont été utilisées lorsque des données par région étaient disponibles. En ce qui concerne les indicateurs pour lesquels aucune source ne permettait d'avoir directement accès à des données régionales, le MAPAQ a effectué des estimations à l'aide d'allocateurs. Selon les indicateurs, des allocateurs ont été déterminés par le MAPAQ et attribués à chacune des régions administratives afin d'obtenir des valeurs régionales. Chaque indicateur représentant un cas particulier, le recours à différentes méthodes d'estimation s'est avéré nécessaire pour établir les allocateurs. Il est donc important d'analyser le résultat d'une région administrative comme un ordre de grandeur de sa valeur (part) par rapport à celle de l'ensemble du Québec. En ce sens, les estimations régionales relatives aux différents indicateurs doivent être interprétées avec prudence.

Les statistiques sur la zone agricole, les circuits courts ainsi que la production biologique et d'alcool artisanal proviennent de données du MAPAQ ou d'autres sources, tandis que les données socioéconomiques générales sont tirées de l'ISQ.

La plupart des données de cette publication sont arrondies. Par exemple, un montant de 224 357 547 millions de dollars (M\$) correspondant à 4,54 % de la valeur de l'ensemble du Québec pourrait être arrondi à 224 M\$ et à 5 %. Lorsqu'un résultat est inférieur à 0,5 % de la valeur de l'ensemble du Québec, la donnée est remplacée par « — » pour signifier qu'elle est considérée comme infime. Les données égales à « 0 » sont également représentées par ce symbole. De plus, le signe « .. » indique qu'aucune donnée n'est disponible.

En raison de l'arrondissement des estimations et des données infimes représentées par le symbole « — », les totaux inscrits dans les tableaux et les graphiques ne correspondent pas toujours à la valeur attribuée à tout le Québec ou à celle que l'on pourrait reconstituer en totalisant les données des différentes régions administratives.

Enfin, afin de simplifier la présentation, il a été nécessaire, pour certains tableaux, de désigner chaque région administrative par son numéro de région et d'utiliser des signes conventionnels, des abréviations et des symboles :

RÉGIONS ADMINISTRATIVES

1. Bas-Saint-Laurent
2. Saguenay-Lac-Saint-Jean
3. Capitale-Nationale
4. Mauricie
5. Estrie
6. Montréal
7. Outaouais
8. Abitibi-Témiscamingue
9. Côte-Nord
10. Nord-du-Québec
11. Gaspésie-Îles-de-la-Madeleine
12. Chaudière-Appalaches
13. Laval
14. Lanaudière
15. Laurentides
16. Montérégie
17. Centre-du-Québec

Signes conventionnels

- .. Donnée non disponible
- Donnée infime ou à zéro

Abréviations et symboles

- \$ Dollar canadien
- n Nombre
- % Pourcentage
- ha Hectare
- k En milliers
- M En millions
- G En milliards

FAITS SAILLANTS

Le *Profil régional de l'industrie bioalimentaire au Québec — Estimations pour 2021* permet de dégager quelques constats majeurs quant à l'importance de cette industrie dans les régions administratives du Québec.

PIB, EMPLOIS ET INVESTISSEMENTS

En 2021, la part du PIB de l'industrie bioalimentaire était estimée à plus de 6 % de l'ensemble de l'économie du Québec². Elle a atteint 5 % ou plus du PIB régional dans 13 des 17 régions administratives. Les régions de Montréal (25 %), de la Montérégie (22 %), de la Capitale-Nationale (8 %) et de la Chaudière-Appalaches (8 %) représentaient plus de 60 % de tout le PIB bioalimentaire du Québec.

L'industrie bioalimentaire a procuré 11 % de l'emploi total au Québec en 2021. Dans 13 régions administratives ainsi que dans le regroupement des régions de la Côte-Nord et du Nord-du-Québec, les emplois de l'industrie représentaient 10 % ou plus de l'emploi régional. Le secteur tertiaire, qui comprend le commerce de gros et le commerce de détail alimentaires de même que la restauration commerciale, a généré 70 % de tous les emplois bioalimentaires dans 10 des 17 régions du Québec. Enfin, la région de Montréal était responsable du quart (25 %) des emplois bioalimentaires au Québec, suivie par la Montérégie (20 %) et la Capitale-Nationale (9 %).

Par ailleurs, les régions de la Montérégie (25 %), de Montréal (17 %) et de la Chaudière-Appalaches (9 %) se partagent à elles seules la moitié (51 %) de l'ensemble des investissements dans l'industrie bioalimentaire. Les secteurs de l'agriculture et de la transformation alimentaire recueillent au moins 70 % des investissements dans 9 des 17 régions administratives, tandis que les investissements du secteur tertiaire sont davantage le fait des régions où sont concentrés des pôles urbains et qui, par le fait même, sont plus peuplées que les autres. Les régions de Montréal (30 %), de Laval (15 %), de la Montérégie (15 %) et de la Capitale-Nationale (14 %) contribuent ainsi pour 73 % du total des investissements du secteur tertiaire.

AGRICULTURE

La superficie zonée agricole du territoire du Québec est estimée à 6,3 millions d'hectares, ce qui correspond à 5 % de toute la superficie du Québec. Le Centre-du-Québec (93 %), la Montérégie (86 %), l'Estrie (69 %) et la Chaudière-Appalaches (67 %) sont les régions qui affichent le plus grand taux de zones agricoles par rapport à l'étendue de leur territoire.

L'ensemble du Québec compte un peu plus de 27 900 exploitations agricoles, en hausse de 600 comparativement à 2019, une première depuis plusieurs années. Environ 55 % des exploitations agricoles déclarent la production végétale comme activité principale, alors que plus de 60 % des recettes monétaires du marché sont issues de la production animale. De plus, on dénombrait quelque 3 300 entreprises possédant la certification biologique en 2021, comparativement à environ 3 000 en 2019. Les entreprises en acériculture et en grandes cultures représentaient près de 60 % des entreprises certifiées biologiques en production végétale, tandis que la production de lait biologique était le fait de 35 % des entreprises en production animale.

L'activité agricole au Québec a généré des recettes en provenance du marché de 10,6 G\$ en 2021, dont au moins 300 M\$ pour 10 des 17 régions administratives. La Montérégie (31 %), la Chaudière-Appalaches (17 %) et le Centre-du-Québec (13 %) se partageaient 61 % des recettes.

PÊCHES MARITIMES

Parmi les trois régions maritimes, la Gaspésie-Îles-de-la-Madeleine se distingue avec 77 % de la valeur des débarquements des pêches maritimes commerciales, qui ont totalisé 437 M\$ au Québec en 2021. Cette région a généré 336 M\$ de débarquements, tandis que la Côte-Nord (84 M\$) et le Bas-Saint-Laurent (17 M\$) y ont contribué pour 19 % et 4 % respectivement.

² Excluant les autres magasins (ex. : Walmart), les services de restauration liés à l'hôtellerie et au marché institutionnel ainsi que les autres circuits de distribution (ex. : marchés publics). En incluant ces derniers, la part du PIB réel bioalimentaire dans l'ensemble de l'économie atteint 7 %. Les données du PIB réel présentées pour l'industrie bioalimentaire et ses secteurs ne prennent pas en compte le cannabis.

TRANSFORMATION BIOALIMENTAIRE

La valeur des livraisons manufacturières d'aliments, de boissons et de produits du tabac dépasse 500 M\$ dans 12 des 17 régions. La transformation bioalimentaire se concentre principalement dans les régions de Montréal (30 % des livraisons du Québec), de la Montérégie (26 %), de la Chaudière-Appalaches (8 %) et de la Capitale-Nationale (6 %). Ces quatre régions comptent près de 58 % des établissements de transformation du Québec, dont plus du quart dans la seule région de Montréal.

COMMERCE DE GROS ET DE DÉTAIL ALIMENTAIRES ET RESTAURATION COMMERCIALE

Les quelque 10 000 établissements de commerce de détail (magasins d'alimentation) répartis sur tout le territoire québécois ont généré des ventes de 32,8 G\$³ en 2021, alors que les 21 900 établissements de restauration commerciale avaient un chiffre d'affaires de 12,5 G\$. À l'exception du Nord-du-Québec, chaque région compte au minimum 110 établissements de commerce de détail et 206 établissements de restauration. Les ventes des magasins d'alimentation ont rapporté au moins 600 M\$ dans 14 des 17 régions administratives. Dans le cas de la restauration, les ventes ont atteint au moins 200 M\$ dans 14 régions. Quant au commerce de gros, qui inclut les grossistes-marchands de produits agricoles, de produits alimentaires, de boissons et de tabac, le PIB du secteur représente 2,6 G\$, soit 11 % du PIB total bioalimentaire.

MISE EN MARCHÉ DE PROXIMITÉ

La pandémie de COVID-19 a contribué à un essor de l'achat local au Québec, qui était déjà bien implanté dans les régions grâce notamment à leurs nombreux parcours gourmands, kiosques à la ferme et marchés publics. Selon les données du MAPAQ, quelque 9 700 exploitations agricoles ont déclaré qu'elles faisaient de la vente directe en 2021. Les régions de l'Estrie, de la Chaudière-Appalaches et de la Montérégie regroupent environ la moitié des fermes qui effectuent de la vente en circuits courts.

3 Excluant les ventes des autres magasins (ex. : Walmart), des services de restauration (hôtellerie et marché institutionnel) et des autres circuits de distribution (ex. : marchés publics). Incluant les ventes de produits alimentaires et non alimentaires.

Les graphiques ci-dessous résument la répartition régionale de l'industrie bioalimentaire au Québec pour les différents secteurs d'activité.

RECETTES EN PROVENANCE DU MARCHÉ ET LIVRAISONS MANUFACTURIÈRES EN 2021

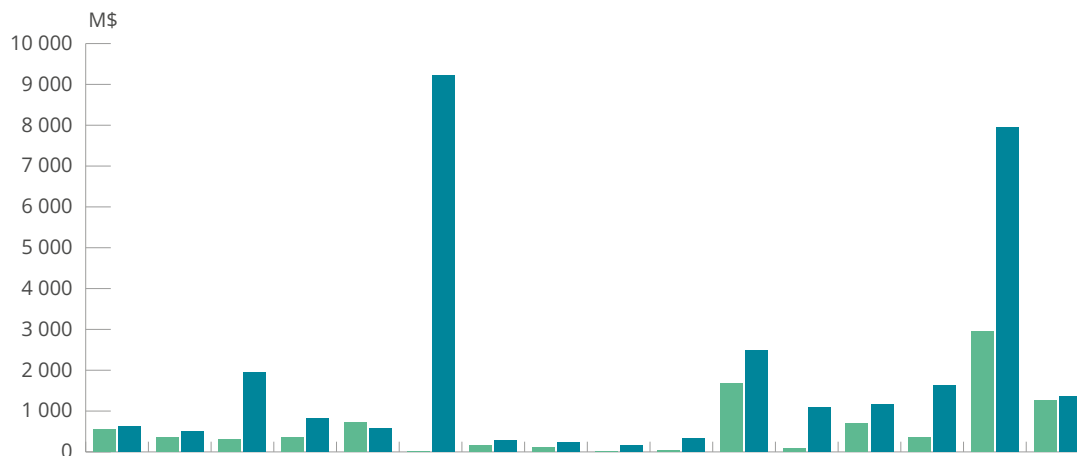

RÉGIONS ADMINISTRATIVES	01	02	03	04	05	06	07	08	09-10	11	12	13	14	15	16	17
Recettes en provenance du marché	607	385	346	381	805	9	164	132	17	30	1 858	92	768	403	3 250	1 399
Livraisons manufacturières	696	557	2 132	897	633	10 131	317	255	188	369	2 738	1 207	1 268	1 788	8 733	1 495

VENTES AU DÉTAIL ET DE LA RESTAURATION COMMERCIALE EN 2021

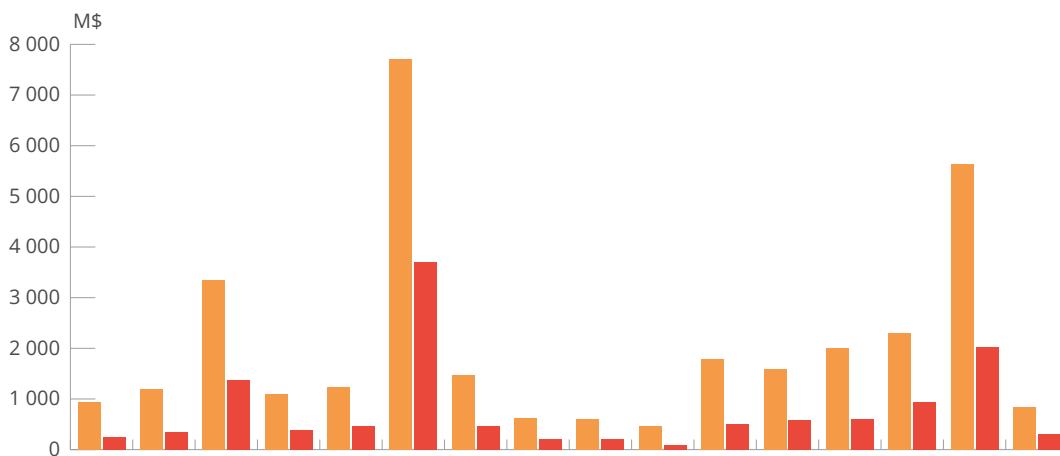

RÉGIONS ADMINISTRATIVES	01	02	03	04	05	06	07	08	09-10	11	12	13	14	15	16	17
Ventes au détail	943	1 191	3 349	1 092	1 240	7 715	1 464	620	595	471	1 786	1 588	2 009	2 307	5 631	843
Ventes de la restauration	243	341	1 380	378	462	3 699	464	217	215	95	496	581	604	945	2 030	315

CONTRIBUTION DE L'INDUSTRIE BIOALIMENTAIRE À L'ACTIVITÉ ÉCONOMIQUE RÉGIONALE

CONTRIBUTION DE L'INDUSTRIE BIOALIMENTAIRE AU PIB RÉGIONAL EN 2021

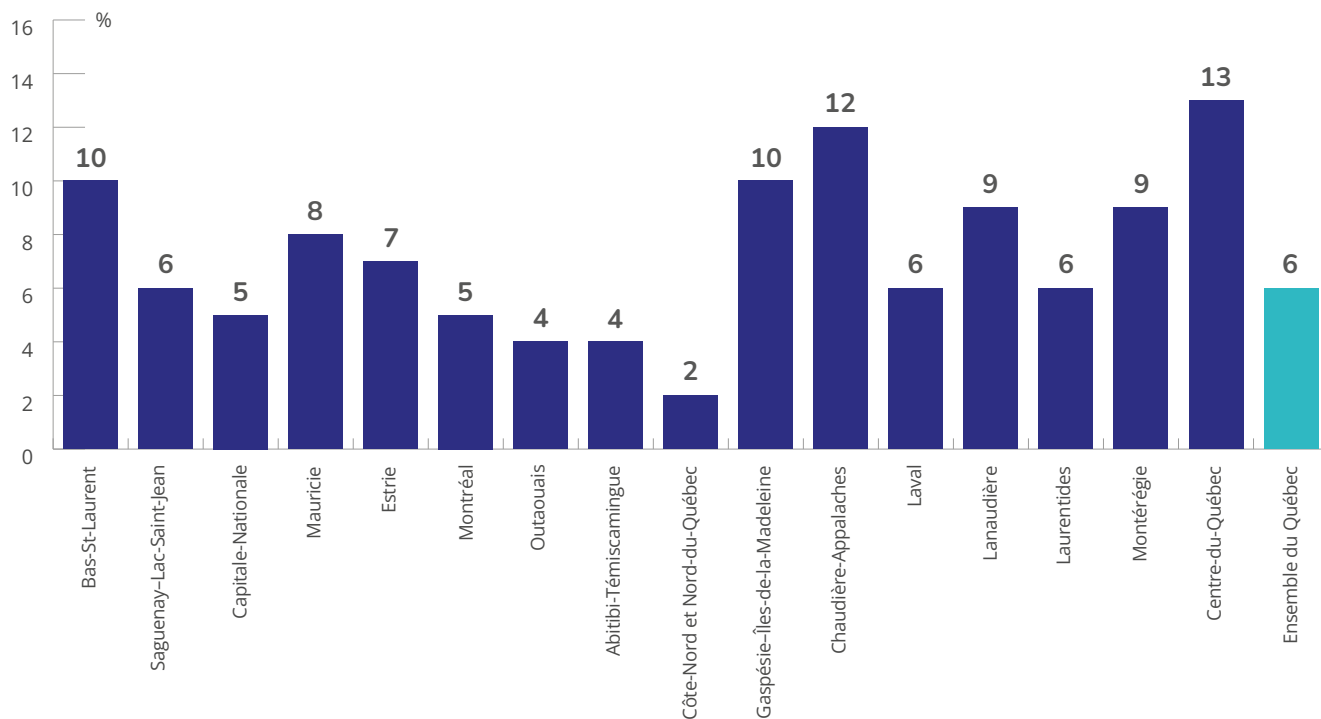

CONTRIBUTION DE L'INDUSTRIE BIOALIMENTAIRE À L'EMPLOI RÉGIONAL EN 2021

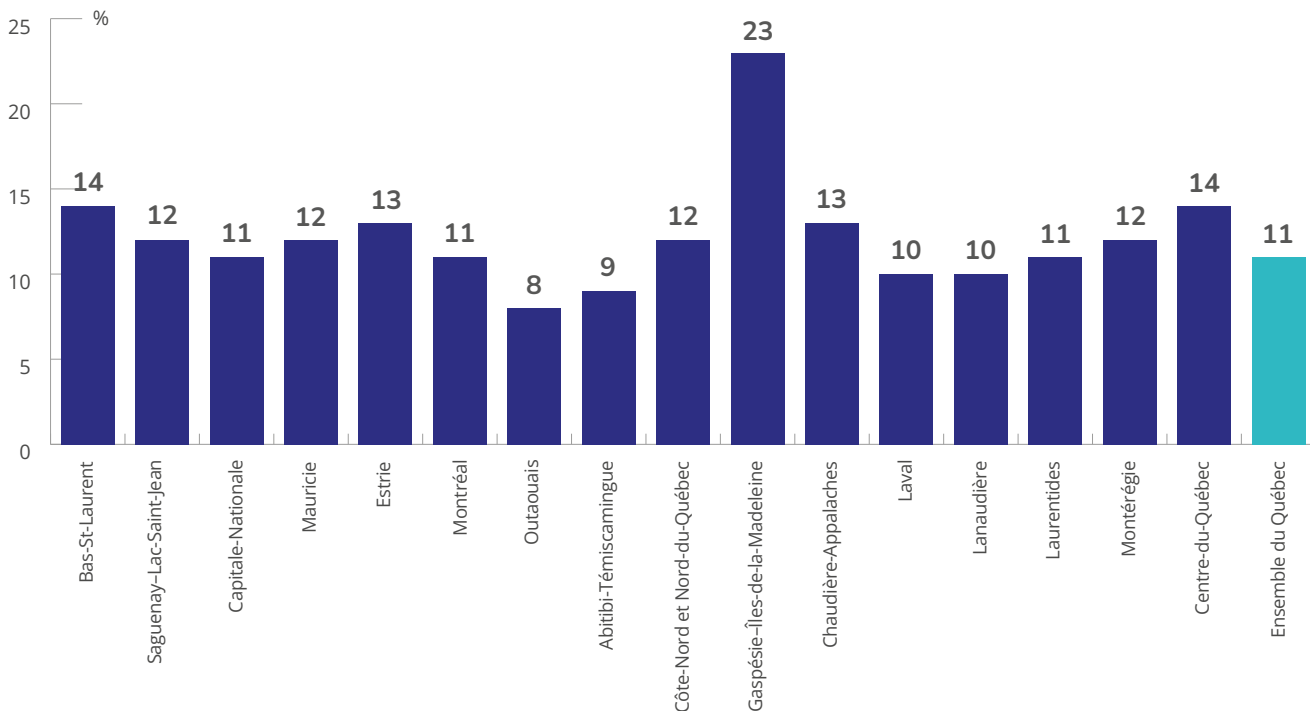

PORTAIT SYNOPTIQUE PAR RÉGION

1. BAS-SAINT-LAURENT

2. SAGUENAY-LAC-SAINT-JEAN

3. CAPITALE-NATIONALE

4. MAURICIE

5. ESTRIE

6. MONTRÉAL

7. OUTAOUAIS

8. ABITIBI-TÉMISCAMINGUE

- 9 ET 10. CÔTE-NORD ET NORD-DU-QUÉBEC

11. GASPÉSIE-ÎLES-DE-LA-MADELEINE

12. CHAUDIÈRE-APPALACHES

13. LAVAL

14. LANAUDIÈRE

15. LAURENTIDES

16. MONTÉRÉGIE

17. CENTRE-DU-QUÉBEC



1 BAS-SAINT-LAURENT

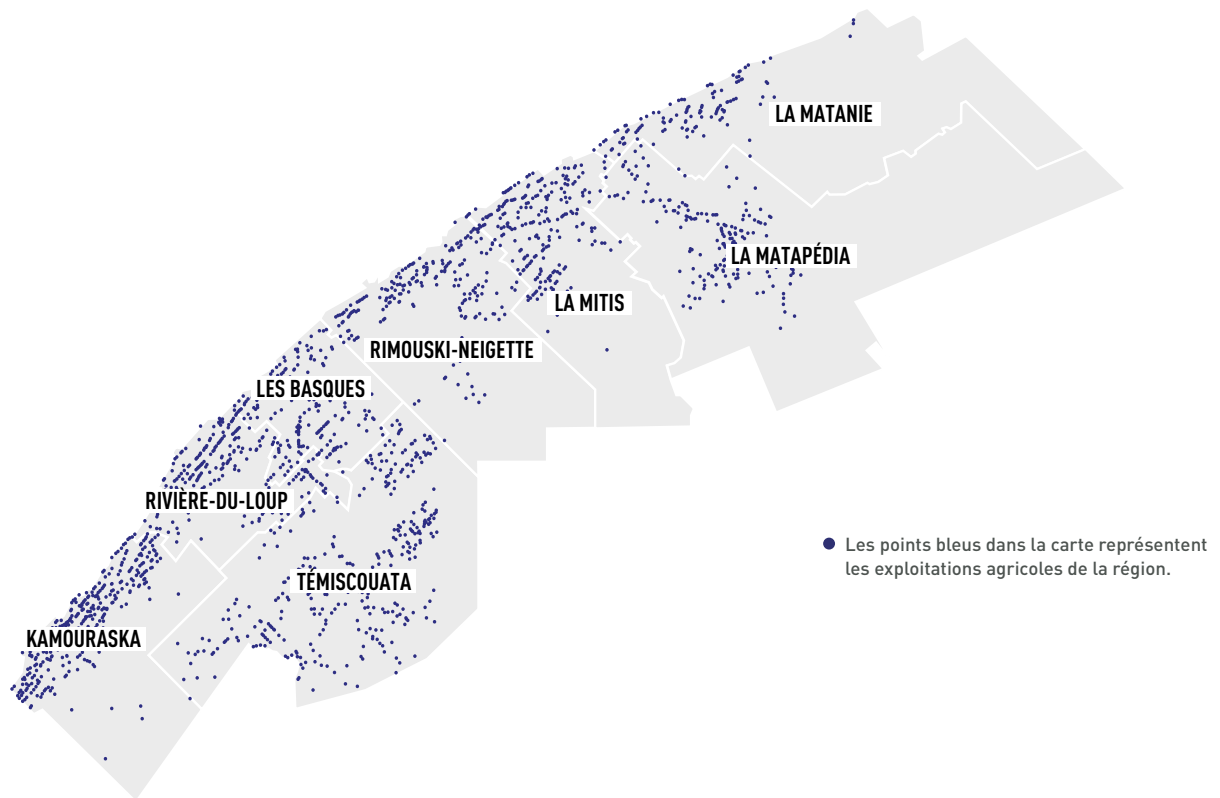

SUPERFICIE ZONÉE AGRICOLE :
642 kha (29 % du territoire)



**RECETTES EN PROVENANCE
DU MARCHÉ : 607 M\$**



**NOMBRE D'EXPLOITATIONS
AGRICOLLES : 1 919**



**DÉBARQUEMENTS DES
PÊCHES MARITIMES : 17 M\$**





LES ATOUTS, LES SPÉCIFICITÉS...

- Présence du créneau d'excellence Acéricole
- Abattoir sous inspection provinciale
- Centres de formation et d'expertise agricole et agroalimentaire de qualité
- Entente sectorielle d'envergure pour le secteur bioalimentaire
- Types de sols diversifiés, terres agricoles de qualité à prix abordable

LES DÉFIS...

- Assurer la transférabilité des entreprises agricoles sans relève
- Attirer une main-d'œuvre qualifiée et favoriser l'automatisation des procédés
- Augmenter la transformation alimentaire dans la région
- Maintenir une agriculture diversifiée et entretenir une occupation dynamique du territoire
- Faciliter l'accès aux aliments locaux et pérenniser les systèmes de distribution locale

AGRICULTURE



PRINCIPALES PRODUCTIONS*		
	LAIT	48 %
	ACÉRICULTURE	13 %
	PORCS	10 %
	CÉRÉALES ET OLÉAGINEUX	6 %
	BOVINS ET VEAUX	4 %

*Pourcentage des recettes en provenance du marché

CIRCUITS COURTS	
	
NOMBRE TOTAL DE FERMES DÉCLARANTES	601
AUTOCUEILLETTE ET KIOSQUE À LA FERME	213
KIOSQUE HORS FERME	39
MARCHÉS PUBLICS	101
AGRICULTURE SOUTENUE PAR LA COMMUNAUTÉ	52
SITE INTERNET	40
AUTRES	356

ACTIVITÉS DE PRODUCTION DISTINCTIVES
LAIT BIOLOGIQUE
ACÉRICULTURE
OVINS
POMMES DE TERRE DE SEMENCE

TRANSFORMATION

TRANSFORMATION BIOALIMENTAIRE
 696 M\$
LIVRAISONS MANUFACTURIÈRES
 95
NOMBRE D'ÉTABLISSEMENTS

RÉPARTITION DES ÉTABLISSEMENTS**	
TOTAL	95
Fabrication d'aliments pour animaux	5
Mouture de grains céréaliers et de graines oléagineuses	2
Fabrication de sucre et de confiseries	3
Mise en conserve de fruits et de légumes et fabrication de spécialités alimentaires	0
Fabrication de produits laitiers	5
Fabrication de produits de viande	12
Préparation et conditionnement de poissons et de fruits de mer	12
Boulangeries et fabrication de tortillas	15
Fabrication d'autres aliments	27
Fabrication de boissons	14
Fabrication du tabac	0
Fabrication de produits du cannabis	0

** Nombre d'emplacements avec et sans employés en décembre 2021, selon Statistique Canada

ACTIVITÉS DE TRANSFORMATION DISTINCTIVES
PRODUITS ALCOOLISÉS À BASE D'ÉRABLE
VIANDES BOVINE ET OVINE (marché de proximité)
PORC BIOLOGIQUE (filère)
TRANSFORMATION DE CHARCUTERIES BIOLOGIQUES

CHIFFRES CLÉS DE L'INDUSTRIE BIOALIMENTAIRE RÉGIONALE EN 2021

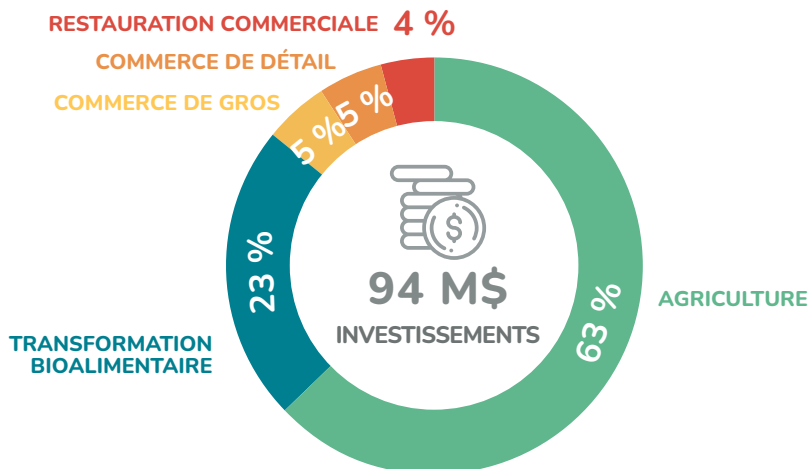
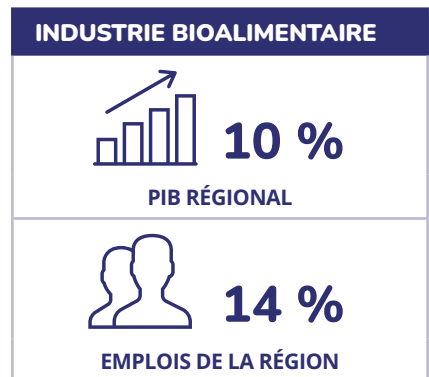
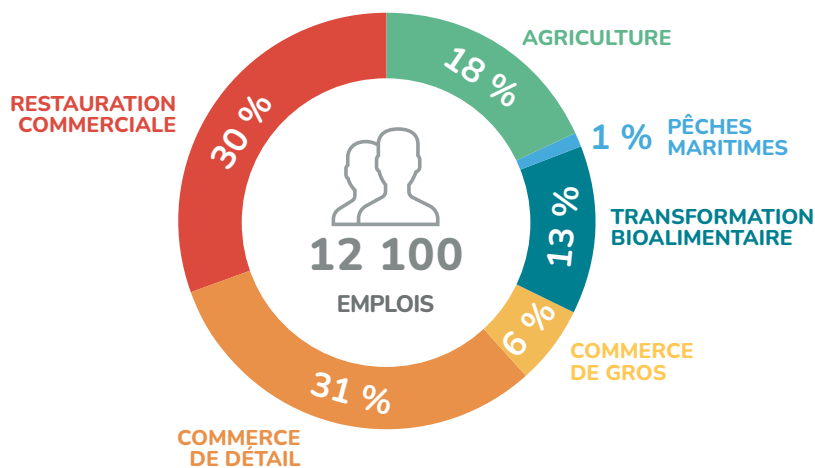
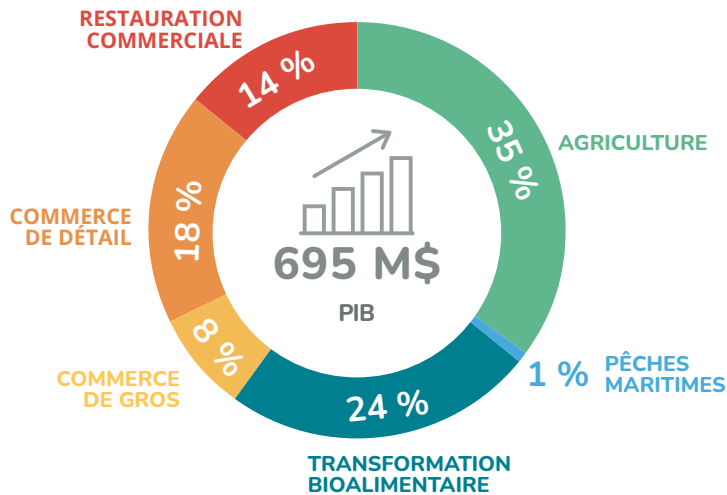



2 SAGUENAY–LAC-SAINT-JEAN

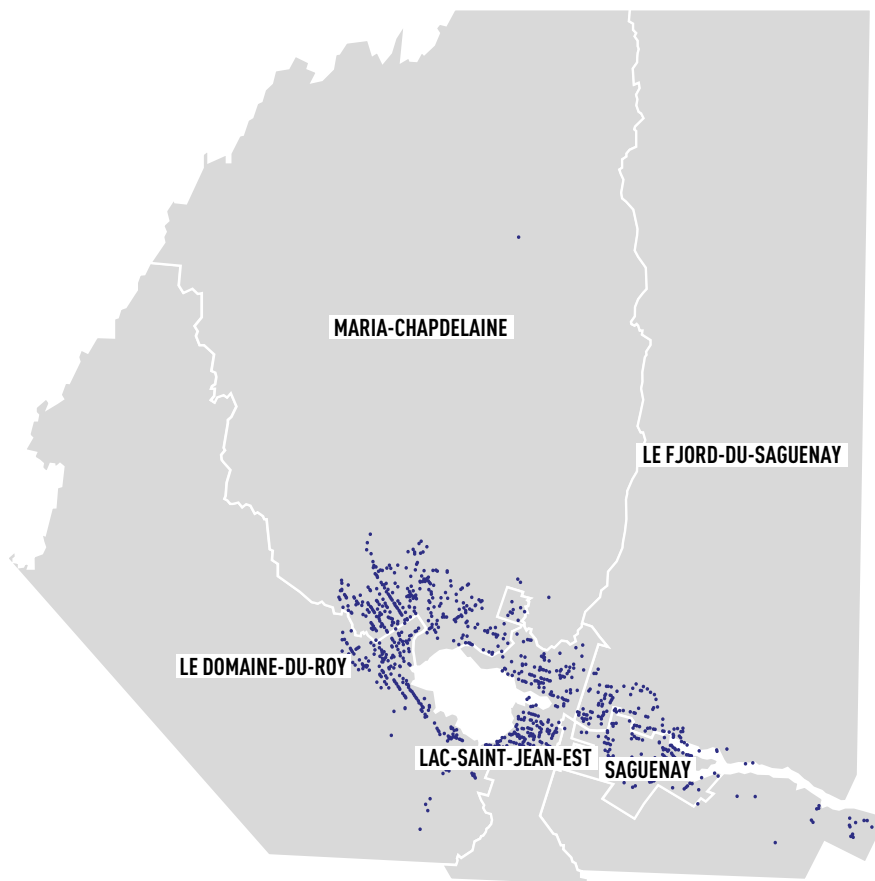

● Les points bleus dans la carte représentent les exploitations agricoles de la région.



SUPERFICIE ZONÉE AGRICOLE :
400 kha (4 % du territoire)



**RECETTES EN PROVENANCE
DU MARCHÉ : 385 M\$**



**NOMBRE D'EXPLOITATIONS
AGRICOLAS : 1 185**





LES ATOUTS, LES SPÉCIFICITÉS...

- Image de marque de l'industrie agroalimentaire régionale mise en avant par la stratégie de positionnement Zone boréale
- Créneau d'excellence AgroBoréal se caractérisant par une forte concentration d'entreprises de production et de transformation exploitant le terroir boréal
- Développement de la culture de la camerise au cours des dernières années
- Premier rang au Québec pour les superficies de cultures et de pâturages biologiques, avec 23 000 hectares

LES DÉFIS...

- Accroître la représentativité du secteur de la transformation alimentaire
- Trouver une réponse à l'éloignement des marchés
- S'adapter à des conditions climatiques plus limitatives
- Comblent le manque d'insectes pollinisateurs qui affecte la production fruitière



AGRICULTURE

PRINCIPALES PRODUCTIONS*		
	LAIT	40 %
	LÉGUMES	11 %
	FRUITS	10 %
	CÉRÉALES ET OLÉAGINEUX	8 %
	POMMES DE TERRE	8 %
*Pourcentage des recettes en provenance du marché		

CIRCUITS COURTS	
	
NOMBRE TOTAL DE FERMES DÉCLARANTES	405
AUTOCUEILLETTE ET KIOSQUE À LA FERME	176
KIOSQUE HORS FERME	27
MARCHÉS PUBLICS	42
AGRICULTURE SOUTENUE PAR LA COMMUNAUTÉ	23
SITE INTERNET	39
AUTRES	226

ACTIVITÉS DE PRODUCTION DISTINCTIVES
LAIT
BLEUETS
CÉRÉALES ET OLÉAGINEUX
POMMES DE TERRE

TRANSFORMATION

TRANSFORMATION BIOALIMENTAIRE
 557 M\$
LIVRAISONS MANUFACTURIÈRES
 111
NOMBRE D'ÉTABLISSEMENTS

RÉPARTITION DES ÉTABLISSEMENTS**	
TOTAL	111
Fabrication d'aliments pour animaux	3
Mouture de grains céréaliers et de graines oléagineuses	1
Fabrication de sucre et de confiseries	9
Mise en conserve de fruits et de légumes et fabrication de spécialités alimentaires	10
Fabrication de produits laitiers	12
Fabrication de produits de viande	12
Préparation et conditionnement de poissons et de fruits de mer	0
Boulangeries et fabrication de tortillas	21
Fabrication d'autres aliments	21
Fabrication de boissons	20
Fabrication du tabac	1
Fabrication de produits du cannabis	1

** Nombre d'emplacements avec et sans employés en décembre 2021, selon Statistique Canada

ACTIVITÉS DE TRANSFORMATION DISTINCTIVES
COOPÉRATIVES ALIMENTAIRES
CONGÉLATION DU BLEUET
FROMAGERIES
MICROBRASSERIES

NOMBRE TOTAL D'ENTREPRISES AYANT LA CERTIFICATION BIOLOGIQUE **251**

CHIFFRES CLÉS DE L'INDUSTRIE BIOALIMENTAIRE RÉGIONALE EN 2021

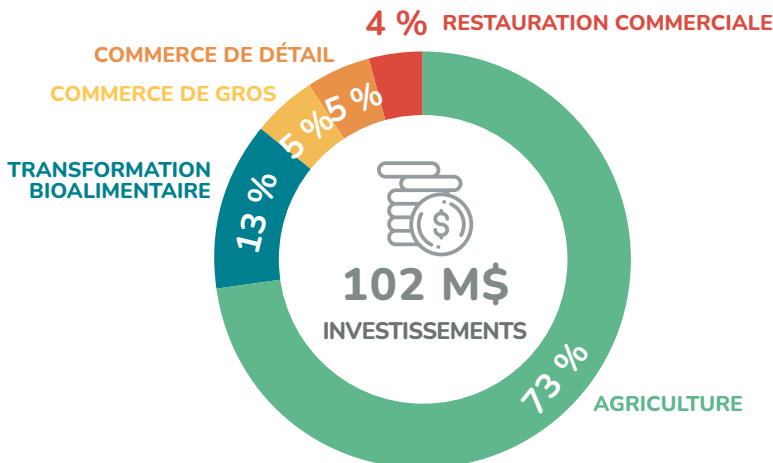
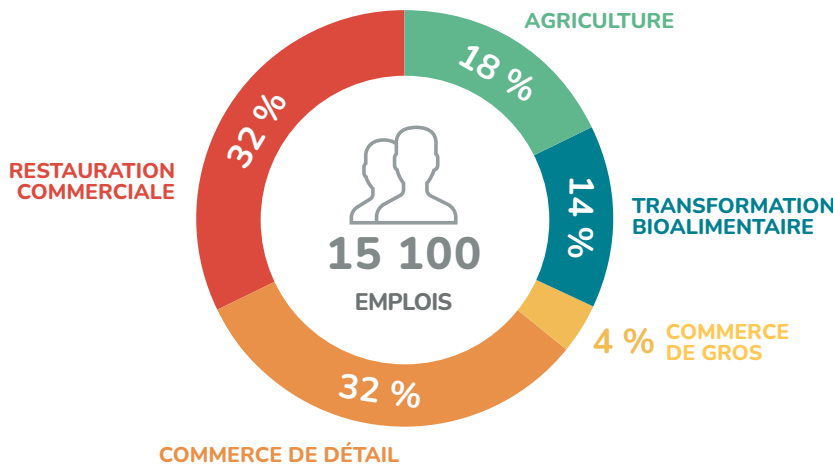
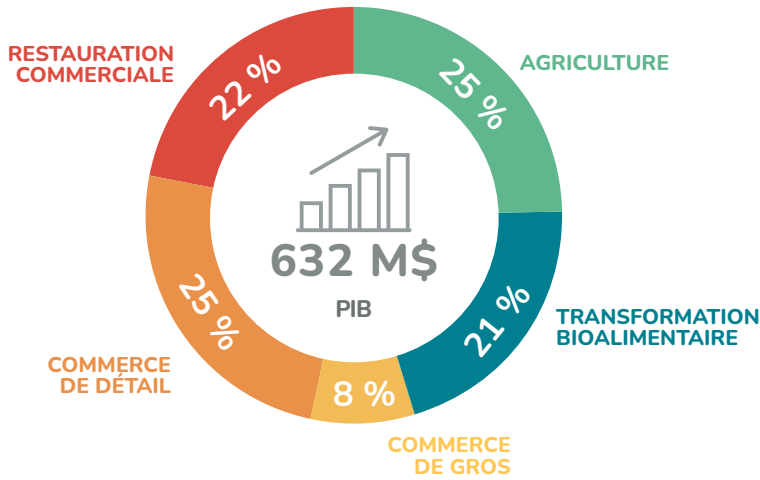

COMMERCE DE DÉTAIL

1 191 M\$
VALEUR DES VENTES

260
NOMBRE D'ÉTABLISSEMENTS

RESTAURATION COMMERCIALE

341 M\$
VALEUR DES VENTES

531
NOMBRE D'ÉTABLISSEMENTS

INDUSTRIE BIOALIMENTAIRE

6 %
PIB RÉGIONAL

12 %
EMPLOIS DE LA RÉGION



3 CAPITALE-NATIONALE

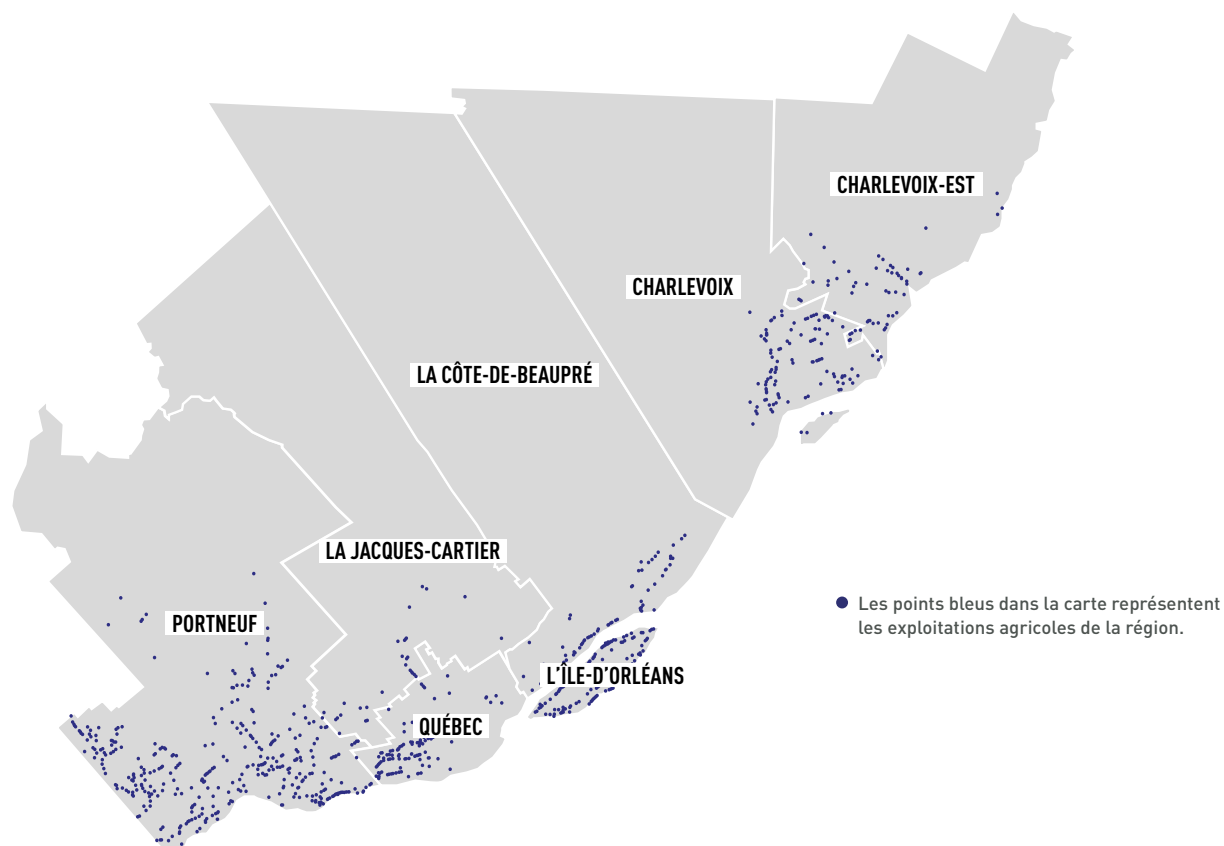

SUPERFICIE ZONÉE AGRICOLE :
221 kha (12 % du territoire)



**RECETTES EN PROVENANCE
DU MARCHÉ : 346 M\$**



**NOMBRE D'EXPLOITATIONS
AGRICOLAS : 1 025**





LES ATOUTS, LES SPÉCIFICITÉS...

- Grand bassin de consommateurs (locaux et touristiques)
- Important réseau d'acteurs, de centres de recherche et d'organismes de soutien à l'industrie agroalimentaire
- Images de marque fortes, et diversité des produits agricoles et des produits de créneau
- Importance de l'offre agrotouristique et du tourisme gourmand
- Présence de plusieurs restaurants gastronomiques favorisant la mise en marché de produits frais et de produits de niche

LES DÉFIS...

- Améliorer l'accès au marché pour les petites entreprises agroalimentaires
- Faciliter l'accessibilité aux terres pour les membres de la relève
- Favoriser l'accès à un abattoir pour les éleveurs de Charlevoix (un seul abattoir provincial est présent sur le territoire de la Capitale-Nationale)
- Accroître la disponibilité d'une main-d'œuvre qualifiée



AGRICULTURE

PRINCIPALES PRODUCTIONS*		
	PORCS	20 %
	LAIT	19 %
	POMMES DE TERRE	15 %
	VOLAILLES ET ŒUFS	10 %
	FRUITS	8 %
*Pourcentage des recettes en provenance du marché		

CIRCUITS COURTS	
	
NOMBRE TOTAL DE FERMES DÉCLARANTES	506
AUTOCUEILLETTE ET KIOSQUE À LA FERME	256
KIOSQUE HORS FERME	55
MARCHÉS PUBLICS	130
AGRICULTURE SOUTENUE PAR LA COMMUNAUTÉ	43
SITE INTERNET	68
AUTRES	222

ACTIVITÉS DE PRODUCTION DISTINCTIVES
LAIT
POULETS ET DINDONS
PETITS FRUITS ET CULTURE MARAÎCHÈRE
POMMES DE TERRE
PRODUCTION SERRICOLE
CHEVREAUX DE BOUCHERIE

TRANSFORMATION

TRANSFORMATION BIOALIMENTAIRE
 2 132 M\$
LIVRAISONS MANUFACTURIÈRES
 228
NOMBRE D'ÉTABLISSEMENTS

RÉPARTITION DES ÉTABLISSEMENTS**	
TOTAL	228
Fabrication d'aliments pour animaux	7
Mouture de grains céréaliers et de graines oléagineuses	3
Fabrication de sucre et de confiseries	27
Mise en conserve de fruits et de légumes et fabrication de spécialités alimentaires	13
Fabrication de produits laitiers	17
Fabrication de produits de viande	8
Préparation et conditionnement de poissons et de fruits de mer	7
Boulangeries et fabrication de tortillas	51
Fabrication d'autres aliments	60
Fabrication de boissons	32
Fabrication du tabac	3
Fabrication de produits du cannabis	0

** Nombre d'emplacements avec et sans employés en décembre 2021, selon Statistique Canada

ACTIVITÉS DE TRANSFORMATION DISTINCTIVES
CHOCOLATS ET CONFISERIES CHOCOLATÉES
PRODUITS DE BOULANGERIE, DESSERTS ET PÂTISSERIES
BOISSONS ALCOOLISÉES
FROMAGERIES

NOMBRE TOTAL D'ENTREPRISES AYANT LA CERTIFICATION BIOLOGIQUE **150**

CHIFFRES CLÉS DE L'INDUSTRIE BIOALIMENTAIRE RÉGIONALE EN 2021

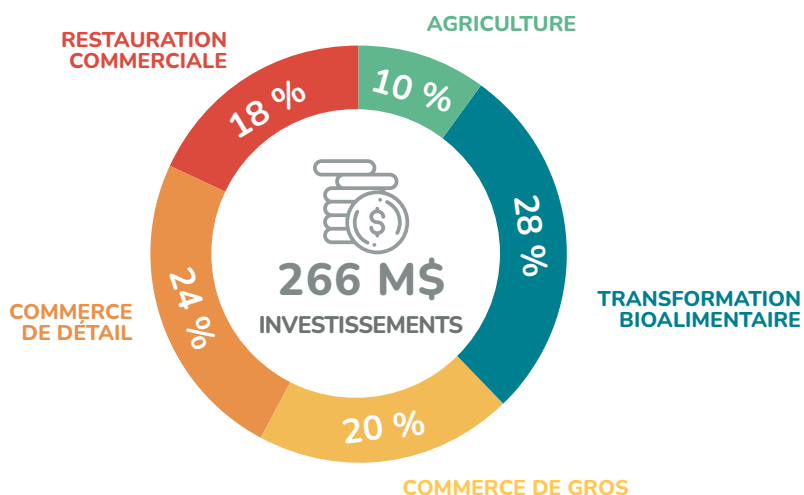
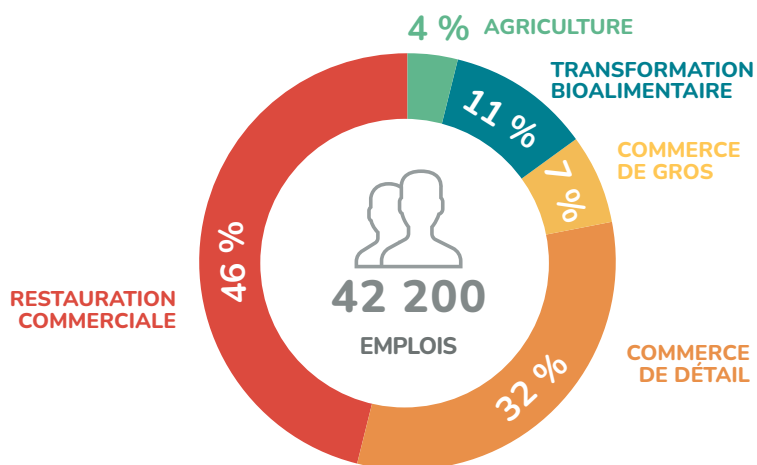
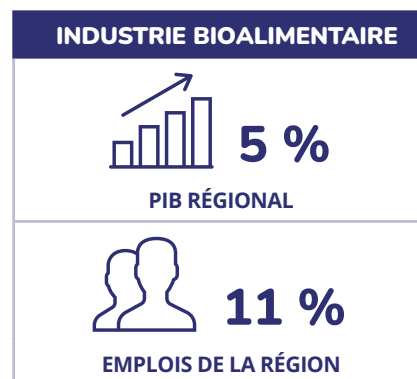
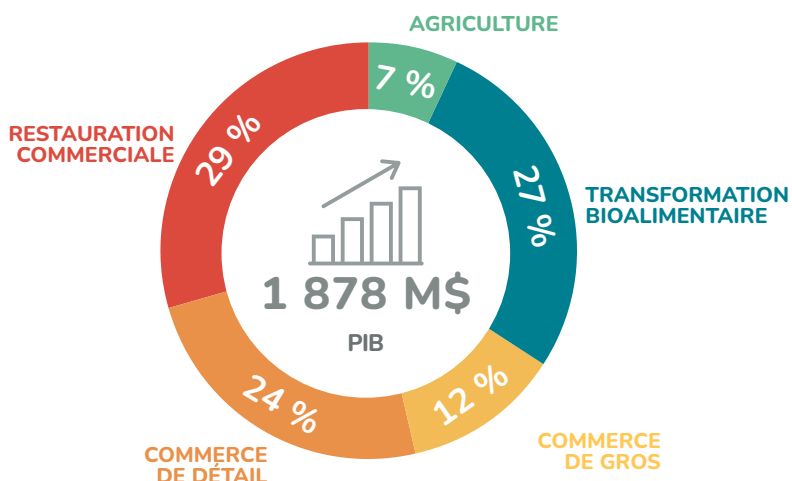



4 MAURICIE

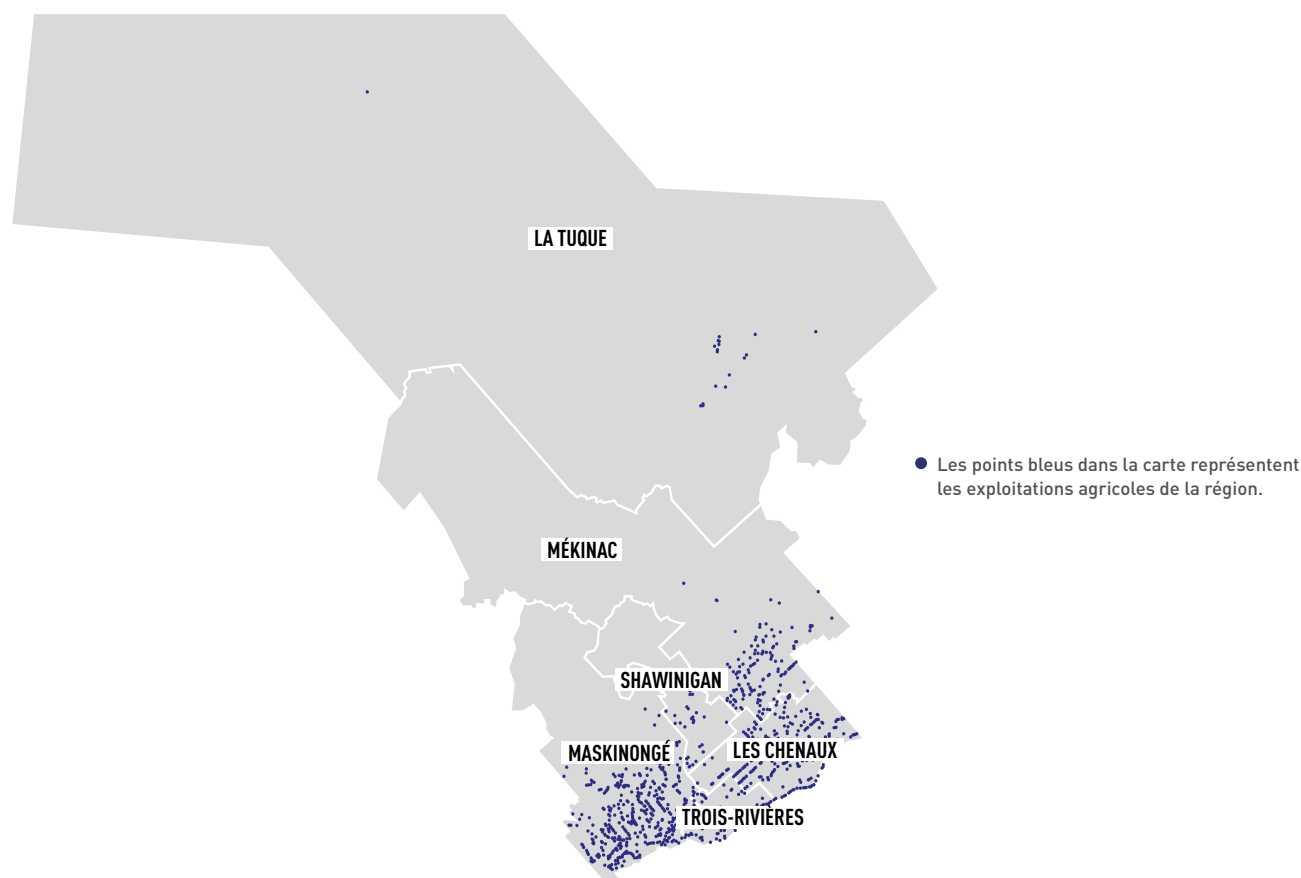

SUPERFICIE ZONÉE AGRICOLE :
242 kha (7 % du territoire)



**RECETTES EN PROVENANCE
DU MARCHÉ : 381 M\$**



**NOMBRE D'EXPLOITATIONS
AGRICOLAS : 967**





LES ATOUTS, LES SPÉCIFICITÉS...

- Culture d'orge brassicole
- Route des Brasseurs de la Mauricie
- Identifiant régional « MIAM », le Meilleur de l'industrie agroalimentaire de la Mauricie
- Développement de la filière mycologique
- Développement de cultures plus rares dans la région (arbres et arbustes fruitiers, sapins de Noël, fleurs coupées)
- Service d'accompagnement dans la réflexion sur l'avenir des entreprises agricoles

LES DÉFIS...

- Pratiquer une agriculture respectueuse de l'écosystème du littoral du lac Saint-Pierre
- Appuyer la mise en place de solutions pour minimiser les conséquences liées à la diminution du nombre d'entreprises laitières
- Trouver de jeunes entrepreneurs pour près de 400 entreprises sans relève
- Appuyer le développement et le maintien, dans le milieu, de services-conseils en horticulture pour offrir une expertise de pointe aux producteurs
- Mettre à profit le plein potentiel agricole du territoire public (érablières et bleuetières)

AGRICULTURE

PRINCIPALES PRODUCTIONS*		
	LAIT	28 %
	CÉRÉALES ET OLÉAGINEUX	20 %
	VOLAILLES ET ŒUFS	16 %
	PORCS	15 %
	LÉGUMES	5 %

*Pourcentage des recettes en provenance du marché

CIRCUITS COURTS



NOMBRE TOTAL DE FERMES DÉCLARANTES	324
AUTOCUEILLETTE ET KIOSQUE À LA FERME	148
KIOSQUE HORS FERME	27
MARCHÉS PUBLICS	43
AGRICULTURE SOUTENUE PAR LA COMMUNAUTÉ	25
SITE INTERNET	38
AUTRES	158

ACTIVITÉS DE PRODUCTION DISTINCTIVES

LAIT
CÉRÉALES ET OLÉAGINEUX
HORTICULTURE
BOVINS DE BOUCHERIE

TRANSFORMATION

TRANSFORMATION BIOALIMENTAIRE



897 M\$

LIVRAISONS MANUFACTURIÈRES



80

NOMBRE D'ÉTABLISSEMENTS

RÉPARTITION DES ÉTABLISSEMENTS**

TOTAL	80
Fabrication d'aliments pour animaux	3
Mouture de grains céréaliers et de graines oléagineuses	2
Fabrication de sucre et de confiseries	5
Mise en conserve de fruits et de légumes et fabrication de spécialités alimentaires	3
Fabrication de produits laitiers	1
Fabrication de produits de viande	8
Préparation et conditionnement de poissons et de fruits de mer	1
Boulangeries et fabrication de tortillas	13
Fabrication d'autres aliments	25
Fabrication de boissons	18
Fabrication du tabac	1
Fabrication de produits du cannabis	0

** Nombre d'emplacements avec et sans employés en décembre 2021, selon Statistique Canada

ACTIVITÉS DE TRANSFORMATION DISTINCTIVES

MICROBRASSERIES ET DISTILLERIES

BOISSONS ARTISANALES

ABATTAGE

DÉCOUPE DE VIANDE

CHIFFRES CLÉS DE L'INDUSTRIE BIOALIMENTAIRE RÉGIONALE EN 2021

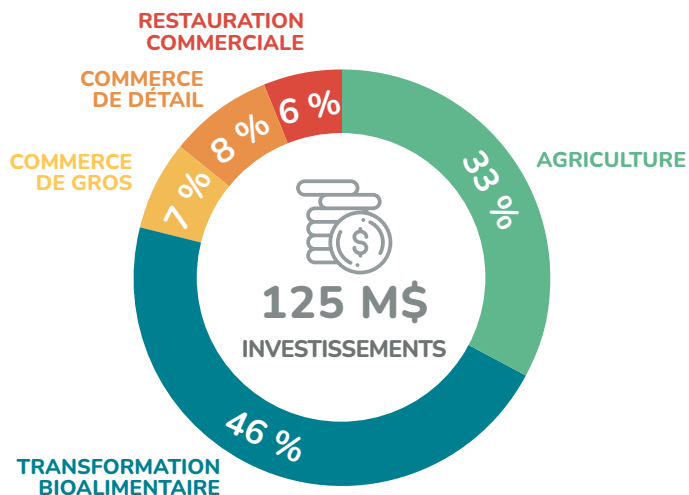
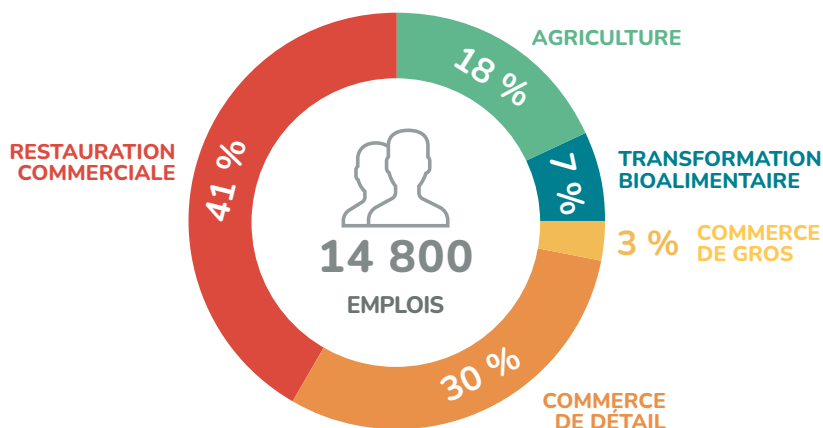
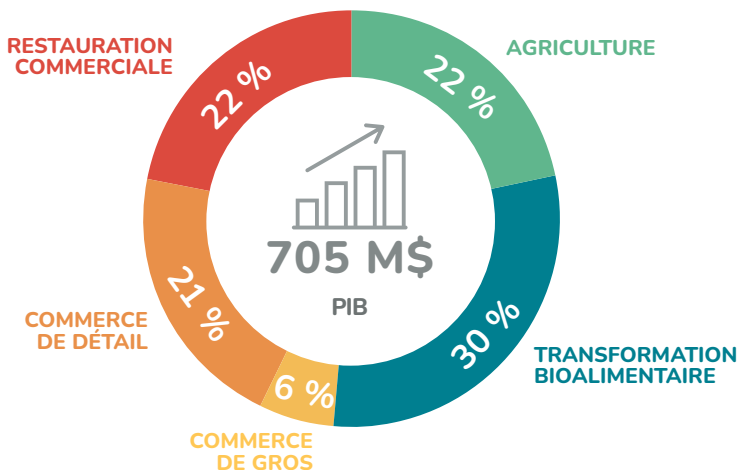

COMMERCE DE DÉTAIL



VALEUR DES VENTES



287

NOMBRE D'ÉTABLISSEMENTS

RESTAURATION COMMERCIALE



378 M\$

VALEUR DES VENTES



634

NOMBRE D'ÉTABLISSEMENTS

INDUSTRIE BIOALIMENTAIRE



8 %

PIB RÉGIONAL



12 %

EMPLOIS DE LA RÉGION



5 ESTRIE

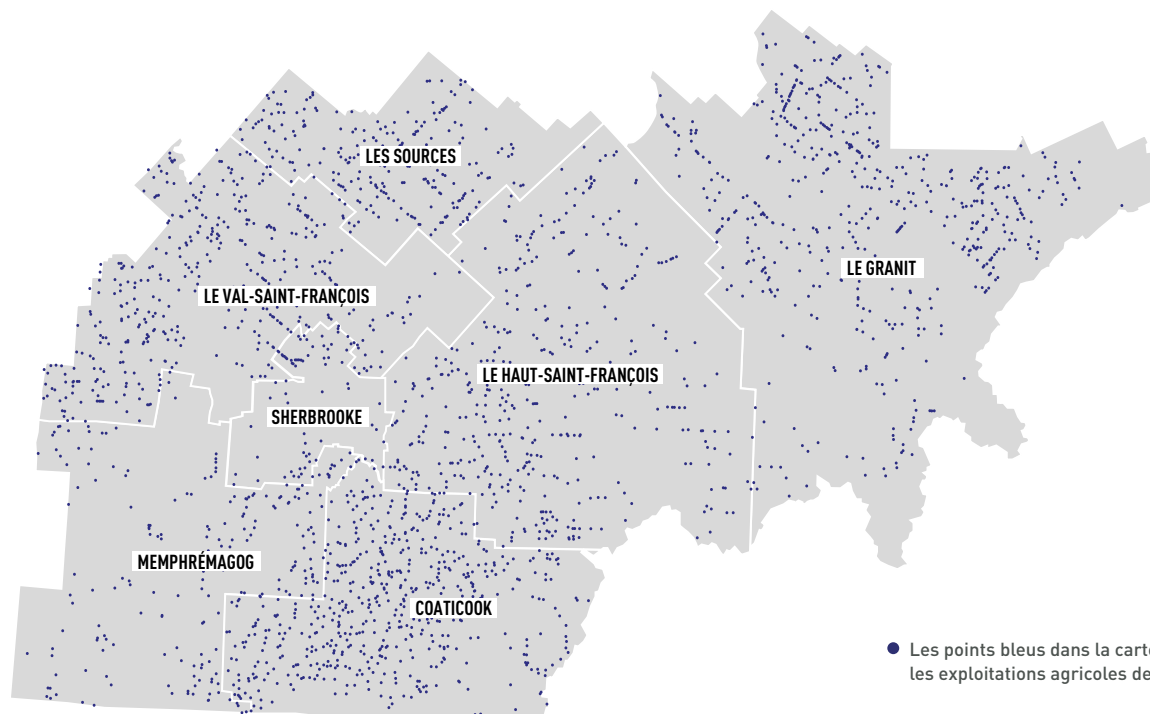

SUPERFICIE ZONÉE AGRICOLE :
705 kha (69 % du territoire)



**RECETTES EN PROVENANCE
DU MARCHÉ : 805 M\$**



**NOMBRE D'EXPLOITATIONS
AGRICOLLES : 2 748**





LES ATOUTS, LES SPÉCIFICITÉS...

- Ressources fourragères abondantes pour le développement de productions animales comme l'élevage de ruminants
- Une des principales régions productrices de sirop d'érable
- Paysages d'automne colorés faisant également sa renommée
- Réseau L'Arterre bien structuré et dynamique pour accueillir la relève agricole et faciliter les transferts de fermes et d'établissements
- Offres en agrotourisme et en tourisme gourmand développées et reconnues, appuyées notamment par la signature Créateurs de saveurs Cantons-de-l'Est
- Présence d'un distributeur d'importance pour les produits biologiques et les aliments santé qui dispose d'équipements de transformation
- Différents partenaires regroupés au sein de la Table agroenvironnementale de l'Estrie, permettant une mise en œuvre dynamique du Plan d'agriculture durable 2020-2030 pour la région
- Proximité du marché américain pour l'exportation ainsi que de sa clientèle touristique

LES DÉFIS...

- Assurer la pérennité des services d'abattage et la desserte multiespèces de proximité pour les petits éleveurs désirant valoriser leur élevage
- Mettre en place de nouvelles stratégies de mise en marché de proximité relationnelle et géographique pour faciliter le démarrage et l'établissement de nouvelles entreprises de petite taille, notamment dans le secteur maraîcher
- Développer les filières valorisant les espèces fourragères pérennes, que ce soit pour le secteur de la production fourragère ou pour celui de la production de biomatériaux ou de produits biosourcés
- Poursuivre la mobilisation et la collaboration des acteurs régionaux pour le développement du secteur
- Accroître la productivité des entreprises bioalimentaires pour réduire les conséquences de la pénurie de main-d'œuvre
- Accroître la part des entreprises de transformation alimentaire ayant implanté des pratiques d'affaires responsables en matière de développement durable
- Établir des stratégies pour améliorer la santé financière des entreprises agricoles et des entreprises de transformation alimentaire, faciliter la rétention du personnel et, ainsi pérenniser leur développement

AGRICULTURE

PRINCIPALES PRODUCTIONS*		
	LAIT	35 %
	PORCS	21 %
	HORTICULTURE ORNEMENTALE	15 %
	ACÉRICULTURE	8 %
	CÉRÉALES ET OLÉAGINEUX	5 %

*Pourcentage des recettes en provenance du marché

CIRCUITS COURTS



NOMBRE TOTAL DE FERMES DÉCLARANTES	1 126
AUTOCUEILLETTE ET KIOSQUE À LA FERME	553
KIOSQUE HORS FERME	78
MARCHÉS PUBLICS	183
AGRICULTURE SOUTENUE PAR LA COMMUNAUTÉ	73
SITE INTERNET	144
AUTRES	488

ACTIVITÉS DE PRODUCTION DISTINCTIVES

ACÉRICULTURE
ARBRES DE NOËL
LAIT DE BREBIS ET VIANDE D'AGNEAU
PANIC ÉRIGÉ
PRODUCTION MARAÎCHÈRE SOUS FORME DE PANIERS BIOLOGIQUES
CANARDS
AQUACULTURE

TRANSFORMATION

TRANSFORMATION BIOALIMENTAIRE



633 M\$

LIVRAISONS MANUFACTURIÈRES



138

NOMBRE D'ÉTABLISSEMENTS

RÉPARTITION DES ÉTABLISSEMENTS**

TOTAL	138
Fabrication d'aliments pour animaux	11
Mouture de grains céréaliers et de graines oléagineuses	4
Fabrication de sucre et de confiseries	10
Mise en conserve de fruits et de légumes et fabrication de spécialités alimentaires	6
Fabrication de produits laitiers	13
Fabrication de produits de viande	13
Préparation et conditionnement de poissons et de fruits de mer	1
Boulangeries et fabrication de tortillas	23
Fabrication d'autres aliments	36
Fabrication de boissons	19
Fabrication du tabac	0
Fabrication de produits du cannabis	2

** Nombre d'emplacements avec et sans employés en décembre 2021, selon Statistique Canada

ACTIVITÉS DE TRANSFORMATION DISTINCTIVES

TRANSFORMATION LAITIÈRE EN PRODUITS DE SPÉCIALITÉ
PRODUCTION BRASSICOLE
TORRÉFACTION DE CAFÉ
CHOCOLAT
TOFU
TRANSFORMATION DES VIANDES

NOMBRE TOTAL D'ENTREPRISES AYANT LA CERTIFICATION BIOLOGIQUE

359

CHIFFRES CLÉS DE L'INDUSTRIE BIOALIMENTAIRE RÉGIONALE EN 2021

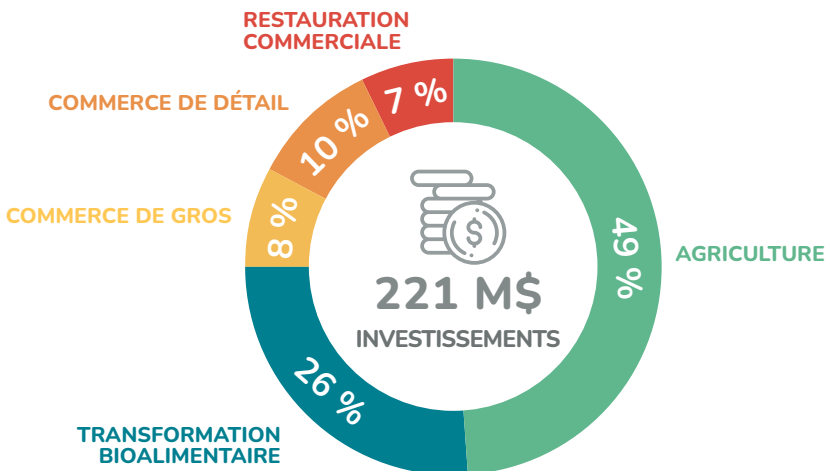
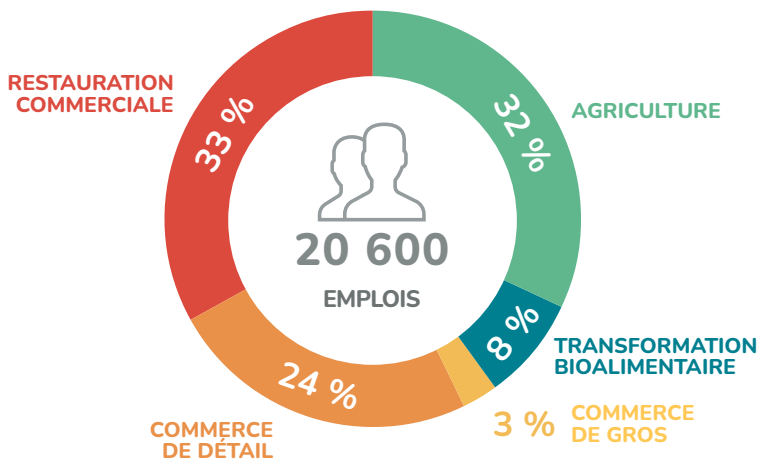
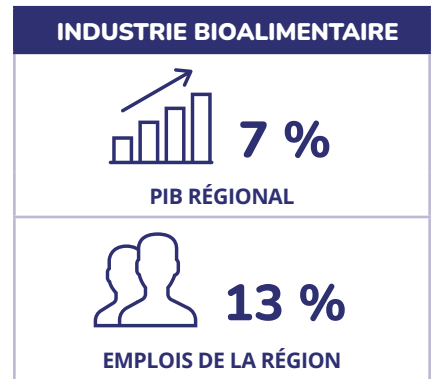
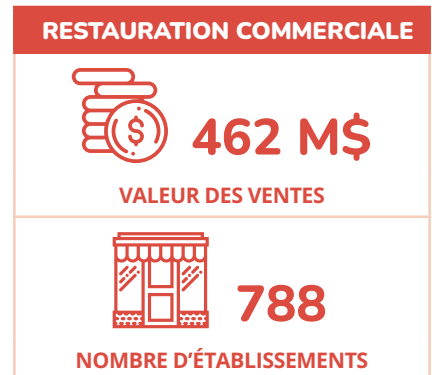
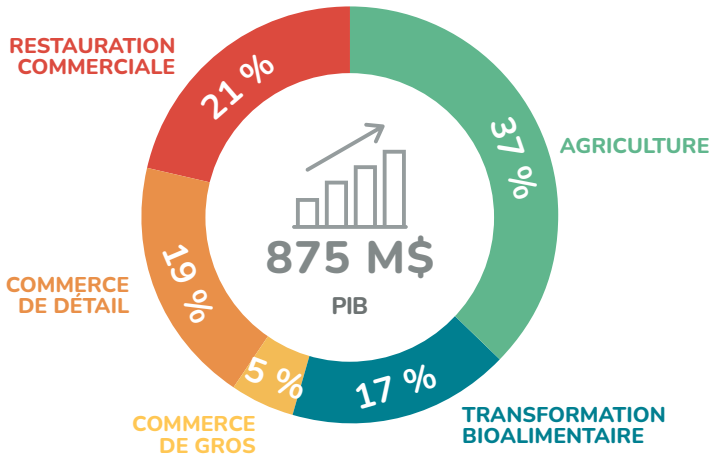



6 MONTRÉAL

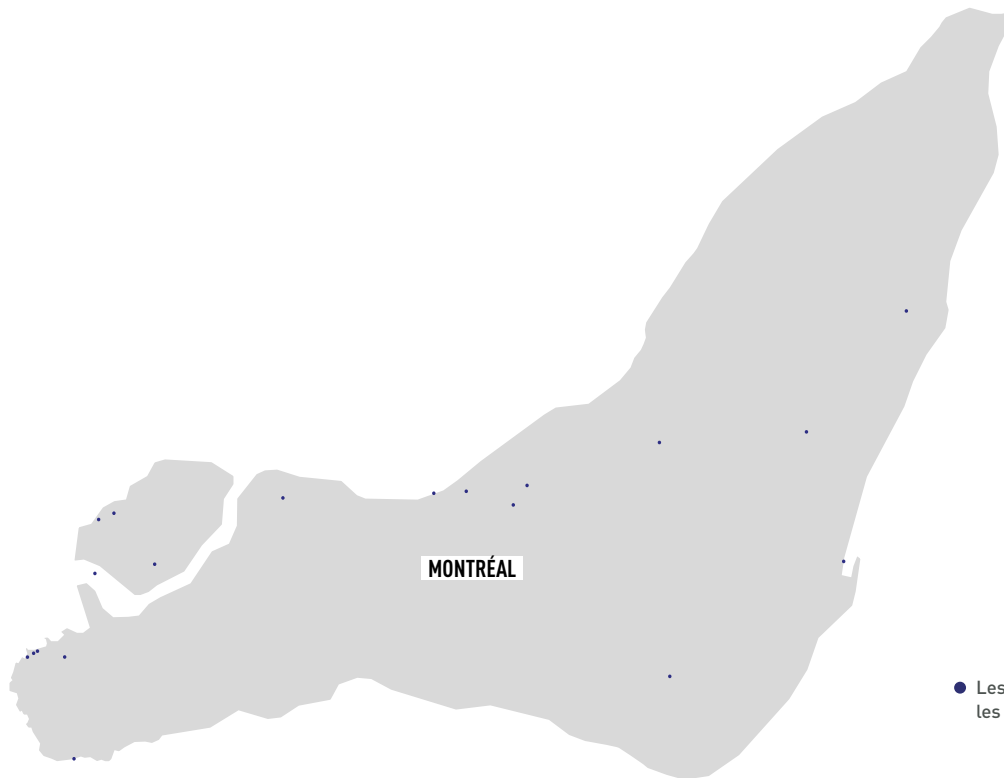

● Les points bleus dans la carte représentent les exploitations agricoles de la région.



SUPERFICIE ZONÉE AGRICOLE :
2 kha (4 % du territoire)



**RECETTES EN PROVENANCE
DU MARCHÉ : 9 M\$**



**NOMBRE D'EXPLOITATIONS
AGRICOLAS : 42**





LES ATOUTS, LES SPÉCIFICITÉS...

- Premier centre de transformation alimentaire du Québec
- Importance du secteur de l'hôtellerie, de la restauration et des services alimentaires en établissement (HRI)
- Pôle logistique majeur (infrastructure portuaire, logistique de distribution et d'exportation)
- Marchés importants, diversifiés et multiculturels
- Développement soutenu de l'agriculture urbaine
- Présence de marchés publics notoires (marchés Jean-Talon, Atwater et Maisonneuve)
- Événements gourmands d'envergure (Montréal à table, Montréal en lumière, Premiers Vendredis)
- Entente sectorielle avec la Ville de Montréal visant le développement du secteur bioalimentaire et de l'agriculture urbaine

LES DÉFIS...

- Développer le plein potentiel du secteur agricole et du secteur de la transformation alimentaire en synergie avec celui du développement urbain
- Favoriser la transition vers une agriculture sans pesticides conformément à la réglementation municipale
- Trouver un équilibre entre la main-d'œuvre employée et l'automatisation des entreprises de transformation
- Promouvoir l'achat local et soutenir l'offre d'aliments santé
- Faciliter l'accès à des espaces de culture dans un contexte de valeurs foncières élevées

AGRICULTURE

PRINCIPALES PRODUCTIONS*		
	LÉGUMES	71 %
	HORTICULTURE ORNEMENTALE	13 %
	LAIT	7 %
	CÉRÉALES ET OLÉAGINEUX	3 %
	VOLAILLES ET ŒUFS	2 %
*Pourcentage des recettes en provenance du marché		

CIRCUITS COURTS



NOMBRE TOTAL DE FERMES DÉCLARANTES	34
AUTOCUEILLETTE ET KIOSQUE À LA FERME	15
KIOSQUE HORS FERME	7
MARCHÉS PUBLICS	15
AGRICULTURE SOUTENUE PAR LA COMMUNAUTÉ	8
SITE INTERNET	15
AUTRES	6

ACTIVITÉS DE PRODUCTION DISTINCTIVES

AGRICULTURE URBAINE (production verticale)
CULTURES ABRITÉES
LÉGUMES FRAIS VARIÉS
APICULTURE EN ZONE URBAINE

TRANSFORMATION

TRANSFORMATION BIOALIMENTAIRE



10 131 M\$

LIVRAISONS MANUFACTURIÈRES



747

NOMBRE D'ÉTABLISSEMENTS

RÉPARTITION DES ÉTABLISSEMENTS**

TOTAL	747
Fabrication d'aliments pour animaux	7
Mouture de grains céréaliers et de graines oléagineuses	14
Fabrication de sucre et de confiseries	47
Mise en conserve de fruits et de légumes et fabrication de spécialités alimentaires	30
Fabrication de produits laitiers	22
Fabrication de produits de viande	40
Préparation et conditionnement de poissons et de fruits de mer	6
Boulangeries et fabrication de tortillas	259
Fabrication d'autres aliments	232
Fabrication de boissons	86
Fabrication du tabac	1
Fabrication de produits du cannabis	3

** Nombre d'emplacements avec et sans employés en décembre 2021, selon Statistique Canada

ACTIVITÉS DE TRANSFORMATION DISTINCTIVES

PRÉSENCE MARQUÉE DE GRANDES ENTREPRISES
PRODUITS À CARACTÈRE MULTICULTUREL
BOULANGERIES ET INGRÉDIENTS DE BOULANGERIE
BOISSONS (bière, café et thé)

NOMBRE TOTAL D'ENTREPRISES AYANT LA CERTIFICATION BIOLOGIQUE

172

CHIFFRES CLÉS DE L'INDUSTRIE BIOALIMENTAIRE RÉGIONALE EN 2021

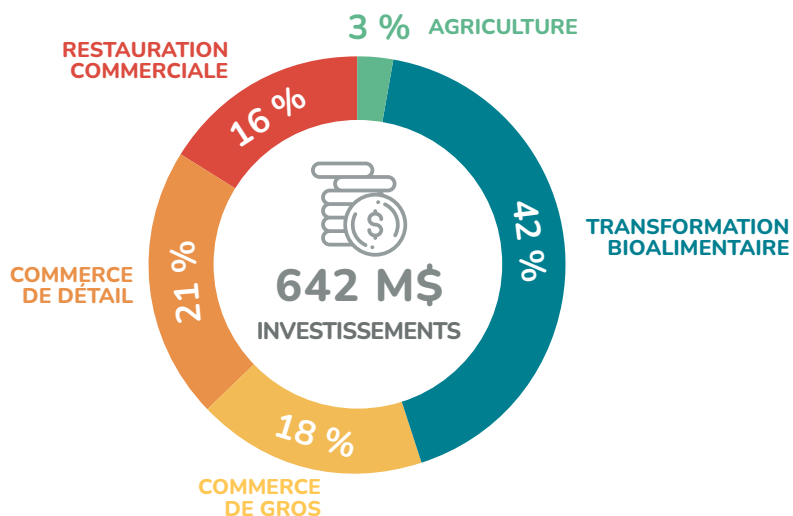
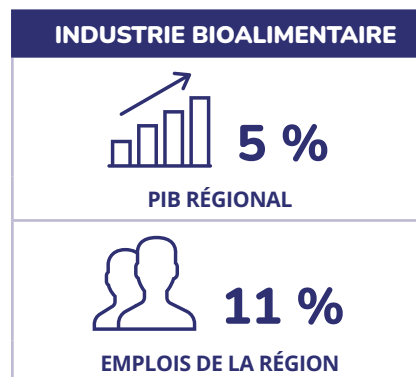
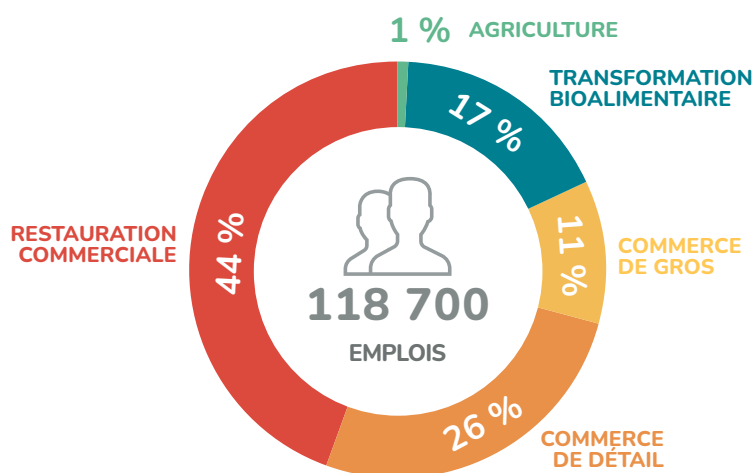
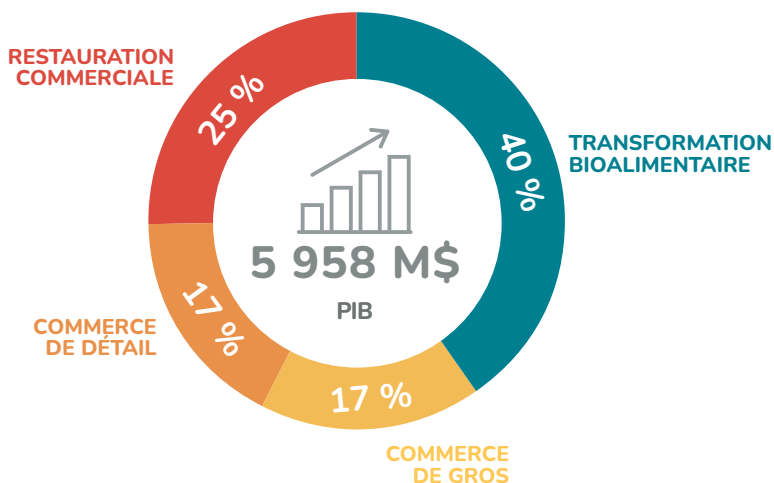



7 OUTAOUAIS

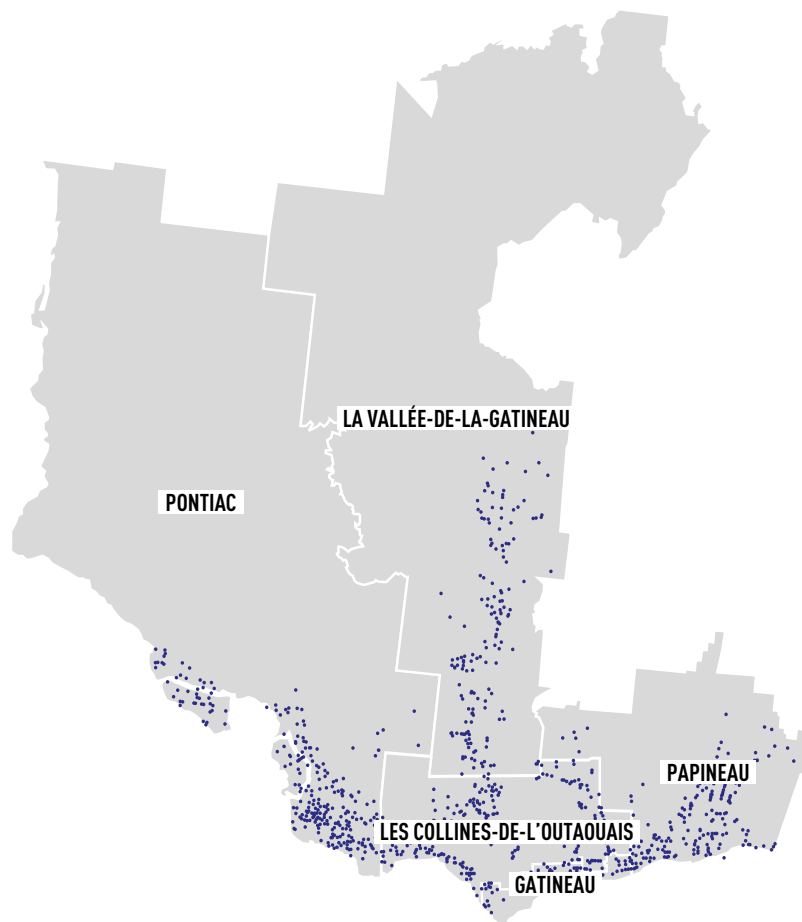

● Les points bleus dans la carte représentent les exploitations agricoles de la région.



SUPERFICIE ZONÉE AGRICOLE :
316 kha (10 % du territoire)



**RECETTES EN PROVENANCE
DU MARCHÉ : 164 M\$**



**NOMBRE D'EXPLOITATIONS
AGRICOLAS : 945**





LES ATOUTS, LES SPÉCIFICITÉS...

- Important marché de consommateurs à proximité (Gatineau-Ottawa : 1,5 million de personnes)
- Plateforme agricole biologique de L'Ange-Gardien
- Établissement d'un réseau régional de plateformes d'incubation d'entreprises agroalimentaires
- Engouement pour le démarrage de nouvelles entreprises agricoles
- Terres de qualité et abordables
- Participation dynamique des partenaires régionaux au développement bioalimentaire

LES DÉFIS...

- Poursuivre la diversification agricole et favoriser l'établissement en agriculture
- Accroître les investissements dans la transformation alimentaire
- Améliorer la balance commerciale bioalimentaire régionale avec l'Ontario
- Favoriser l'occupation dynamique du territoire en augmentant le nombre d'entreprises agricoles en productions animales durables
- Attirer en région des professionnels spécialisés pour accompagner les entreprises



AGRICULTURE

PRINCIPALES PRODUCTIONS*		
	LAIT	18 %
	CÉRÉALES ET OLÉAGINEUX	17 %
	BOVINS ET VEAUX	6 %
	LÉGUMES	6 %
	HORTICULTURE ORNEMENTALE	3 %
*Pourcentage des recettes en provenance du marché		

CIRCUITS COURTS	
	
NOMBRE TOTAL DE FERMES DÉCLARANTES	497
AUTOCUEILLETTE ET KIOSQUE À LA FERME	187
KIOSQUE HORS FERME	47
MARCHÉS PUBLICS	120
AGRICULTURE SOUTENUE PAR LA COMMUNAUTÉ	60
SITE INTERNET	78
AUTRES	271

ACTIVITÉS DE PRODUCTION DISTINCTIVES
LÉGUMES BIOLOGIQUES
VACHE ET VEAU
HOUBLON

TRANSFORMATION

TRANSFORMATION BIOALIMENTAIRE
 317 M\$
LIVRAISONS MANUFACTURIÈRES
 77
NOMBRE D'ÉTABLISSEMENTS

RÉPARTITION DES ÉTABLISSEMENTS**	
TOTAL	77
Fabrication d'aliments pour animaux	1
Mouture de grains céréaliers et de graines oléagineuses	0
Fabrication de sucre et de confiseries	10
Mise en conserve de fruits et de légumes et fabrication de spécialités alimentaires	2
Fabrication de produits laitiers	6
Fabrication de produits de viande	4
Préparation et conditionnement de poissons et de fruits de mer	2
Boulangeries et fabrication de tortillas	19
Fabrication d'autres aliments	18
Fabrication de boissons	13
Fabrication du tabac	0
Fabrication de produits du cannabis	2

** Nombre d'emplacements avec et sans employés en décembre 2021, selon Statistique Canada

ACTIVITÉS DE TRANSFORMATION DISTINCTIVES
TROIS ABATTOIRS ET PLUSIEURS TITULAIRES D'UN PERMIS C-1
ABATTAGE DE TYPE HALAL DANS L'UN DES TROIS ABATTOIRS
LAITERIE RÉGIONALE

NOMBRE TOTAL D'ENTREPRISES AYANT LA CERTIFICATION BIOLOGIQUE **77**

CHIFFRES CLÉS DE L'INDUSTRIE BIOALIMENTAIRE RÉGIONALE EN 2021

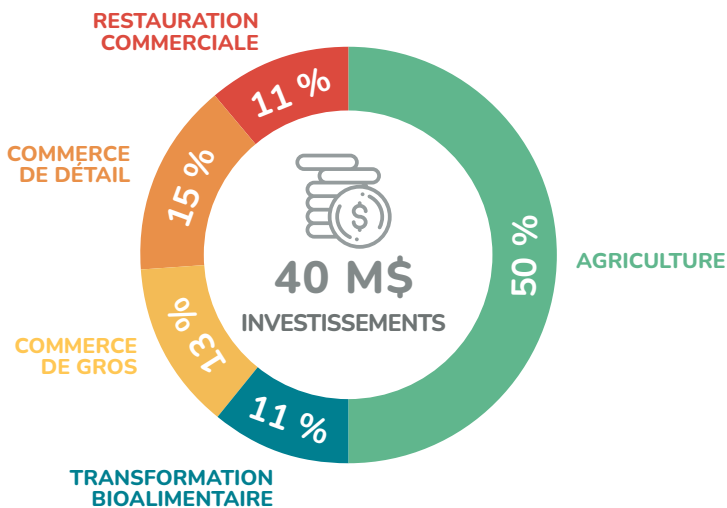
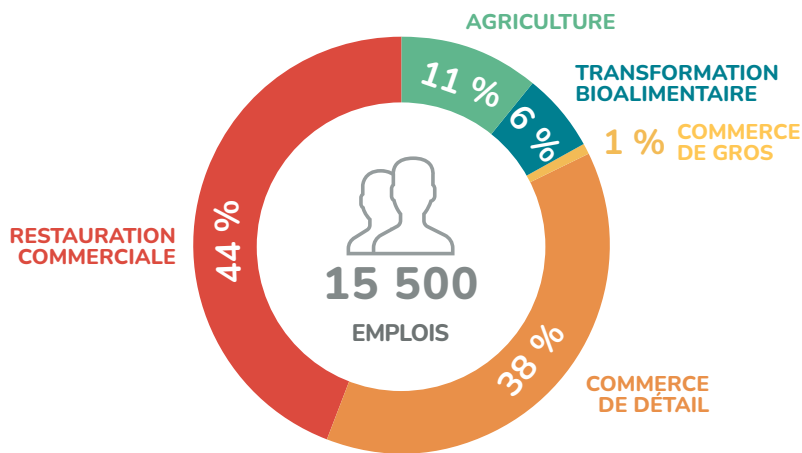
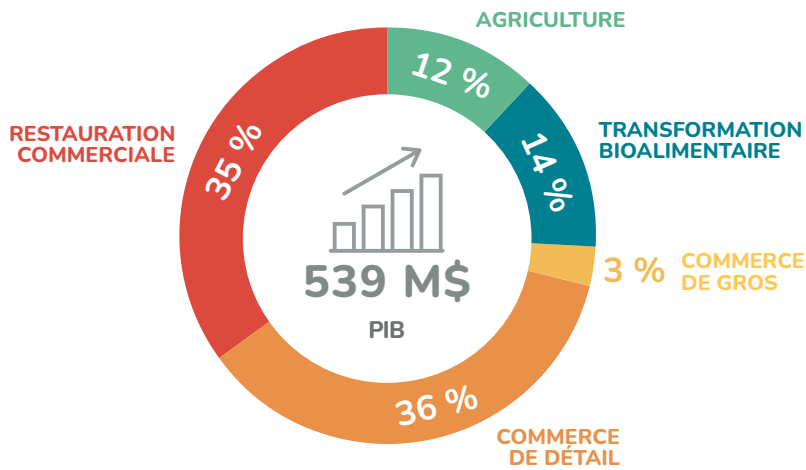

COMMERCE DE DÉTAIL



VALEUR DES VENTES



402

NOMBRE D'ÉTABLISSEMENTS

RESTAURATION COMMERCIALE



464 M\$

VALEUR DES VENTES



818

NOMBRE D'ÉTABLISSEMENTS

INDUSTRIE BIOALIMENTAIRE



4 %

PIB RÉGIONAL



8 %

EMPLOIS DE LA RÉGION



8 ABITIBI-TÉMISCAMINGUE

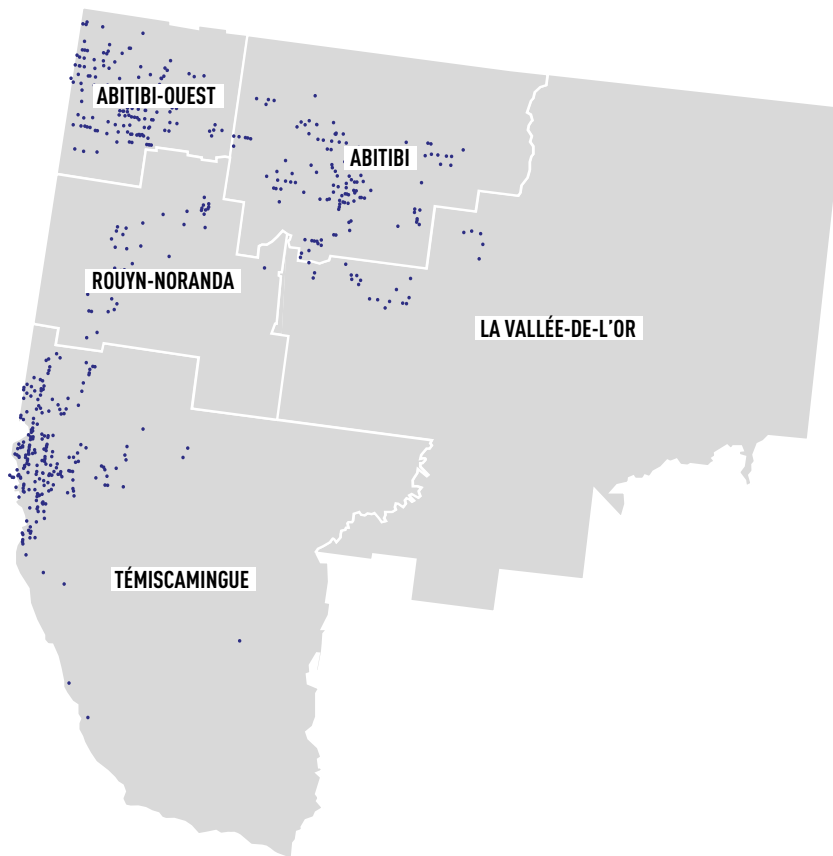

● Les points bleus dans la carte représentent les exploitations agricoles de la région.



SUPERFICIE ZONÉE AGRICOLE :
633 kha (11 % du territoire)



**RECETTES EN PROVENANCE
DU MARCHÉ : 132 M\$**



**NOMBRE D'EXPLOITATIONS
AGRICOLES : 599**





LES ATOUTS, LES SPÉCIFICITÉS...

- Disponibilité de terres de qualité à un coût abordable
- Grande partie des superficies cultivées destinée à la culture fourragère
- Bon nombre de productrices et de producteurs vivant uniquement de l'élevage de bovins de boucherie
- Développement important du secteur des productions biologiques

LES DÉFIS...

- Maintenir le nombre d'entreprises agricoles pour assurer la disponibilité des services en région
- Augmenter le nombre d'entreprises en productions animales
- Augmenter la transformation alimentaire dans la région
- Poursuivre la promotion des produits régionaux et développer des marchés de proximité
- Développer des entreprises aux productions diversifiées

AGRICULTURE

PRINCIPALES PRODUCTIONS*		
	LAIT	32 %
	CÉRÉALES ET OLÉAGINEUX	14 %
	BOVINS ET VEAUX	9 %
	POMMES DE TERRE	6 %
	VOLAILLES ET ŒUFS	5 %
*Pourcentage des recettes en provenance du marché		

CIRCUITS COURTS



NOMBRE TOTAL DE FERMES DÉCLARANTES	245
AUTOCUEILLETTE ET KIOSQUE À LA FERME	59
KIOSQUE HORS FERME	12
MARCHÉS PUBLICS	37
AGRICULTURE SOUTENUE PAR LA COMMUNAUTÉ	26
SITE INTERNET	23
AUTRES	174

ACTIVITÉS DE PRODUCTION DISTINCTIVES

BOVINS DE BOUCHERIE
LAIT
CÉRÉALES ET FOURRAGE
MATERNITÉS PORCINES COLLECTIVES

TRANSFORMATION

TRANSFORMATION BIOALIMENTAIRE



255 M\$

LIVRAISONS MANUFACTURIÈRES



35

NOMBRE D'ÉTABLISSEMENTS

RÉPARTITION DES ÉTABLISSEMENTS**

TOTAL	35
Fabrication d'aliments pour animaux	1
Mouture de grains céréaliers et de graines oléagineuses	0
Fabrication de sucre et de confiseries	3
Mise en conserve de fruits et de légumes et fabrication de spécialités alimentaires	2
Fabrication de produits laitiers	7
Fabrication de produits de viande	3
Préparation et conditionnement de poissons et de fruits de mer	0
Boulangeries et fabrication de tortillas	5
Fabrication d'autres aliments	7
Fabrication de boissons	7
Fabrication du tabac	0
Fabrication de produits du cannabis	0

** Nombre d'emplacements avec et sans employés en décembre 2021, selon Statistique Canada

ACTIVITÉS DE TRANSFORMATION DISTINCTIVES

FROMAGERIES

CHOCOLATERIES

MICROBRASSERIES

USINE DE TRANSFORMATION DU LAIT
(beurre et poudre de lait)

CHIFFRES CLÉS DE L'INDUSTRIE BIOALIMENTAIRE RÉGIONALE EN 2021

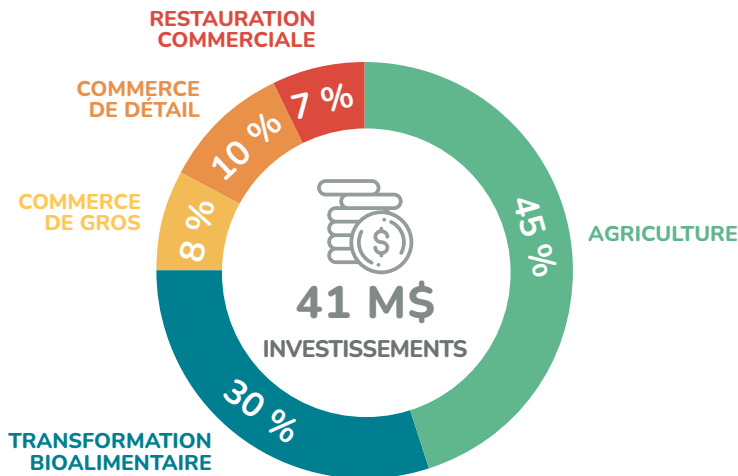
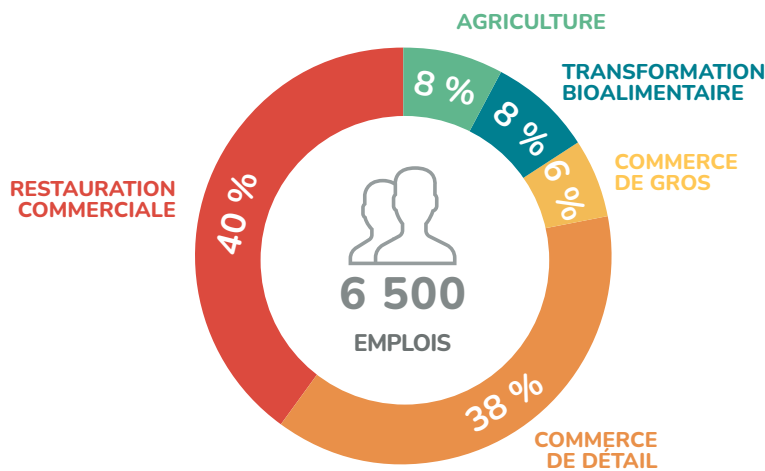
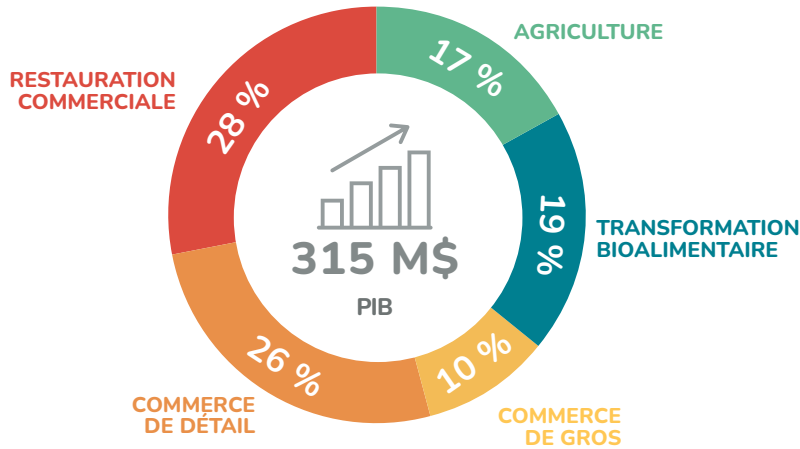

COMMERCE DE DÉTAIL



VALEUR DES VENTES



145

NOMBRE D'ÉTABLISSEMENTS

RESTAURATION COMMERCIALE



VALEUR DES VENTES



285

NOMBRE D'ÉTABLISSEMENTS

INDUSTRIE BIOALIMENTAIRE



4 %

PIB RÉGIONAL



9 %

EMPLOIS DE LA RÉGION



9 et 10 CÔTE-NORD et NORD-DU-QUÉBEC

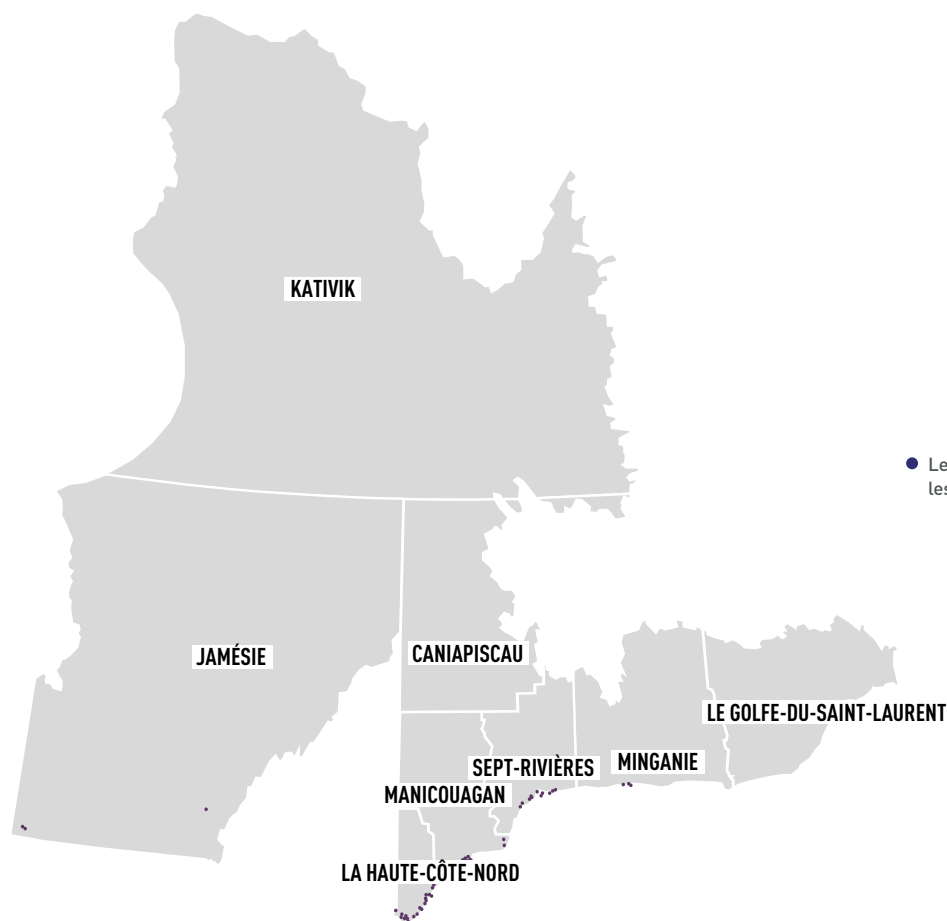

● Les points bleus dans la carte représentent les exploitations agricoles de la région.



SUPERFICIE ZONÉE AGRICOLE :
51 kha (— % du territoire)



**RECETTES EN PROVENANCE
DU MARCHÉ : 17 M\$**



**NOMBRE D'EXPLOITATIONS
AGRICOLAS : 99**



**DÉBARQUEMENTS DES
PÊCHES MARITIMES : 84 M\$**





LES ATOUTS, LES SPÉCIFICITÉS...

- Offre de divers produits forestiers non ligneux
- Potentiel de développement exceptionnel pour la culture de petits fruits
- Filière de la pêche commerciale bien structurée de la mer à la table
- Place prépondérante des communautés innues dans la pêche et la transformation de produits marins
- Intégration progressive des communautés innues dans la production agricole

LES DÉFIS...

- Accroître l'offre d'aliments frais dans les diverses communautés nordiques isolées en soutenant l'implantation d'une agriculture nordique
- Stimuler l'entrepreneuriat chez les jeunes (relève dans l'industrie bioalimentaire)
- Développer des régies de culture adaptées au climat régional
- Accroître la présence des produits régionaux dans le marché des établissements publics et parapublics



AGRICULTURE

PRINCIPALES PRODUCTIONS*		
	FRUITS	28 %
	LÉGUMES	27 %
	POMME DE TERRE	9 %
	LAIT	8 %
	HORTICULTURE ORNEMENTALE	5 %
*Pourcentage des recettes en provenance du marché		

CIRCUITS COURTS	
	
NOMBRE TOTAL DE FERMES DÉCLARANTES	53
AUTOCUEILLETTE ET KIOSQUE À LA FERME	27
KIOSQUE HORS FERME	7
MARCHÉS PUBLICS	20
AGRICULTURE SOUTENUE PAR LA COMMUNAUTÉ	7
SITE INTERNET	5
AUTRES	23

ACTIVITÉS DE PRODUCTION DISTINCTIVES
POMME DE TERRE DE SEMENCE
PETITS FRUITS NORDIQUES (bleuet nain, canneberge, etc.)
POISSONS ET FRUITS DE MER (crabe des neiges, crevette, mactre de Stimpson, etc.)

TRANSFORMATION

TRANSFORMATION BIOALIMENTAIRE
 188 M\$
LIVRAISONS MANUFACTURIÈRES
 27
NOMBRE D'ÉTABLISSEMENTS

RÉPARTITION DES ÉTABLISSEMENTS**	
TOTAL	27
Fabrication d'aliments pour animaux	0
Mouture de grains céréaliers et de graines oléagineuses	0
Fabrication de sucre et de confiseries	3
Mise en conserve de fruits et de légumes et fabrication de spécialités alimentaires	0
Fabrication de produits laitiers	0
Fabrication de produits de viande	0
Préparation et conditionnement de poissons et de fruits de mer	12
Boulangeries et fabrication de tortillas	4
Fabrication d'autres aliments	2
Fabrication de boissons	6
Fabrication du tabac	0
Fabrication de produits du cannabis	0

** Nombre d'emplacements avec et sans employés en décembre 2021, selon Statistique Canada

ACTIVITÉS DE TRANSFORMATION DISTINCTIVES
PRODUITS FORESTIERS NON LIGNEUX ET PETITS FRUITS NORDIQUES (bleuet, chicoutai et airelle vigne d'Ida)
PRODUITS MARINS TRANSFORMÉS : conserverie, chair de mactre de Stimpson, buccin, moules, etc.

CHIFFRES CLÉS DE L'INDUSTRIE BIOALIMENTAIRE RÉGIONALE EN 2021

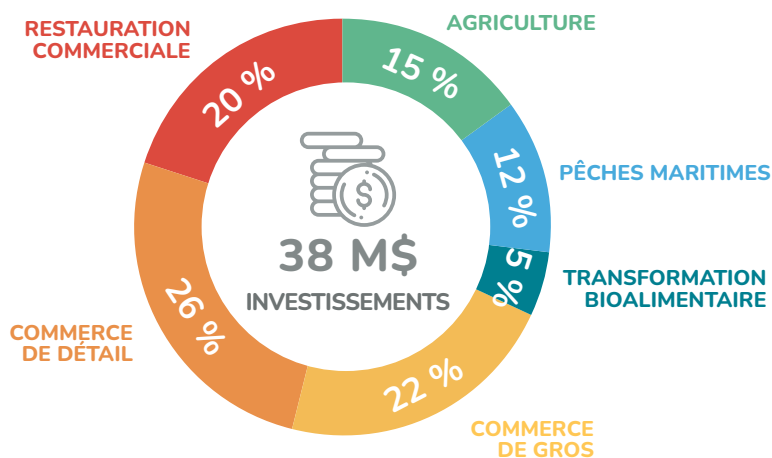
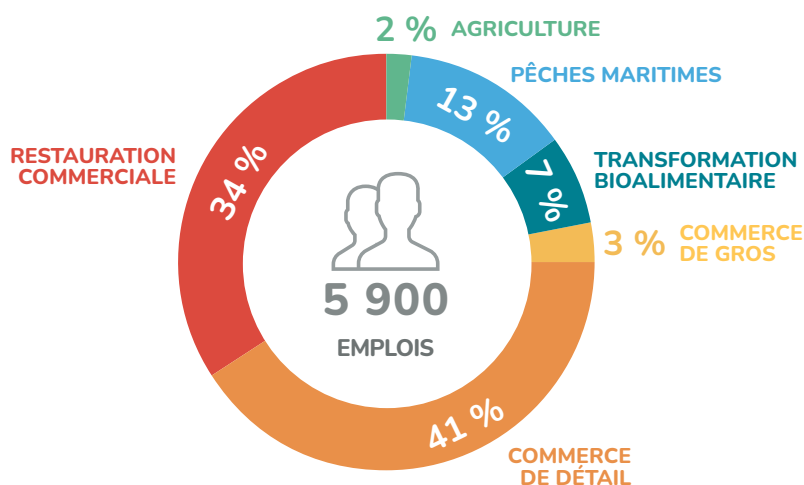
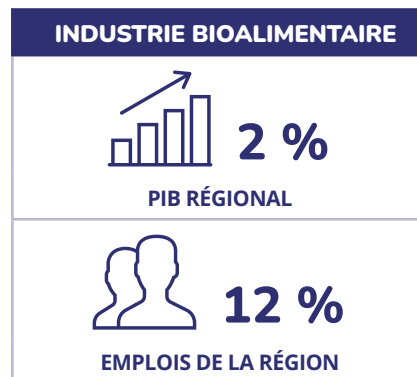
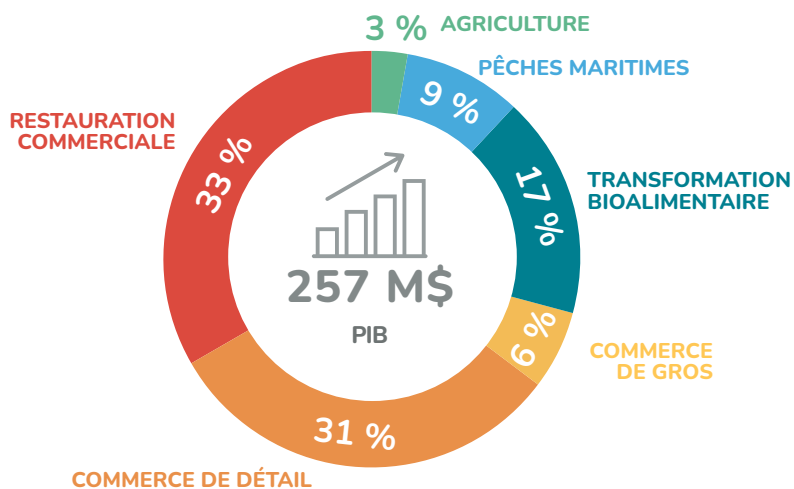



11 GASPÉSIE-ÎLES-DE-LA-MADELEINE

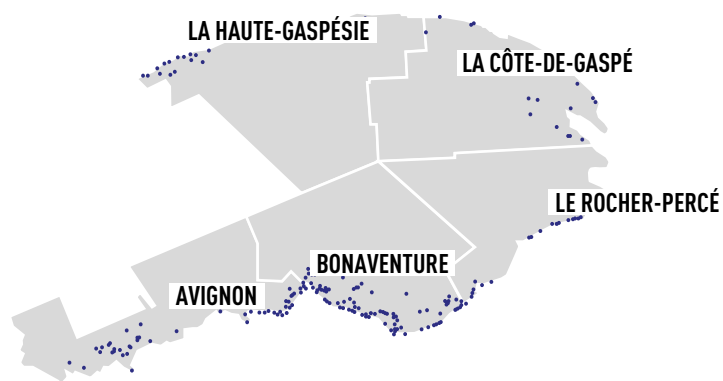

● Les points bleus dans la carte représentent les exploitations agricoles de la région.

LES ÎLES-DE-LA-MADELEINE



SUPERFICIE ZONÉE AGRICOLE :
86 kha (4 % du territoire)



**RECETTES EN PROVENANCE
DU MARCHÉ : 30 M\$**



**NOMBRE D'EXPLOITATIONS
AGRICOLAS : 248**



**DÉBARQUEMENTS DES
PÊCHES MARITIMES : 336 M\$**





LES ATOUTS, LES SPÉCIFICITÉS...

- Territoire propice au développement des productions biologiques
- Potentiel acéricole en terre publique
- Filière de la capture et de la transformation des produits marins bien établie en région
- Tour gourmand bien établi et panoramique
- Deux marques de mise en valeur : Gaspésie Gourmande et Le Bon Goût frais des Îles de la Madeleine
- La Gamme Gaspésie-Îles-de-la-Madeleine, un service de distribution consacré à la commercialisation hors région des produits bioalimentaires

LES DÉFIS...

- Assurer l'accessibilité à des services spécialisés (ex. : équipements spécialisés, services-conseils et techniques)
- Contrôler les coûts de production et maintenir la compétitivité des entreprises
- Mettre en place, pour les produits des pêches et de l'aquaculture, une commercialisation adaptée au marché québécois, axée notamment sur la diversification et la valeur ajoutée des produits;
- Assurer l'accès aux canaux de distribution
- Favoriser l'établissement de la relève et le transfert des entreprises



AGRICULTURE

PRINCIPALES PRODUCTIONS*		
	LAIT	21 %
	ACÉRICULTURE	15 %
	LÉGUMES	11 %
	HORTICULTURE ORNEMENTALE	8 %
	CÉRÉALES ET OLÉAGINEUX	7 %
*Pourcentage des recettes en provenance du marché		

CIRCUITS COURTS	
	
NOMBRE TOTAL DE FERMES DÉCLARANTES	151
AUTOCUEILLETTE ET KIOSQUE À LA FERME	85
KIOSQUE HORS FERME	20
MARCHÉS PUBLICS	37
AGRICULTURE SOUTENUE PAR LA COMMUNAUTÉ	18
SITE INTERNET	13
AUTRES	58

ACTIVITÉS DE PRODUCTION DISTINCTIVES
BOVINS DE BOUCHERIE
OVINS
POISSONS, FRUITS DE MER ET PRODUITS AQUACOLES
FRUITS ET LÉGUMES
ACÉRICULTURE

TRANSFORMATION

TRANSFORMATION BIOALIMENTAIRE
 369 M\$
LIVRAISONS MANUFACTURIÈRES
 84
NOMBRE D'ÉTABLISSEMENTS

RÉPARTITION DES ÉTABLISSEMENTS**	
TOTAL	84
Fabrication d'aliments pour animaux	1
Mouture de grains céréaliers et de graines oléagineuses	1
Fabrication de sucre et de confiseries	2
Mise en conserve de fruits et de légumes et fabrication de spécialités alimentaires	3
Fabrication de produits laitiers	3
Fabrication de produits de viande	1
Préparation et conditionnement de poissons et de fruits de mer	36
Boulangeries et fabrication de tortillas	11
Fabrication d'autres aliments	10
Fabrication de boissons	16
Fabrication du tabac	0
Fabrication de produits du cannabis	0

** Nombre d'emplacements avec et sans employés en décembre 2021, selon Statistique Canada

ACTIVITÉS DE TRANSFORMATION DISTINCTIVES
CREVETTES NORDIQUES ET HOMARDS
BOISSONS ALCOOLISÉES
PETITS FRUITS ET LÉGUMES
PRODUITS DE L'ÉRABLE
LOUPS-MARINS

CHIFFRES CLÉS DE L'INDUSTRIE BIOALIMENTAIRE RÉGIONALE EN 2021

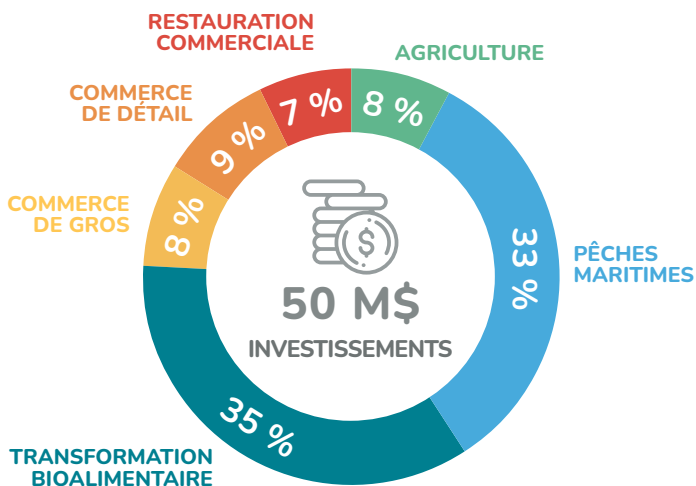
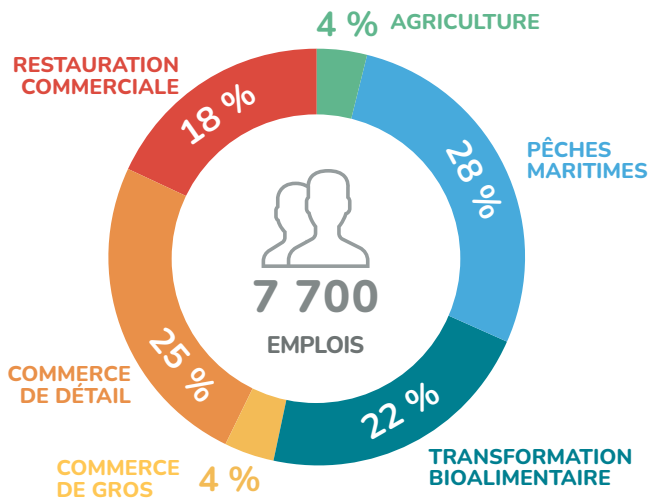
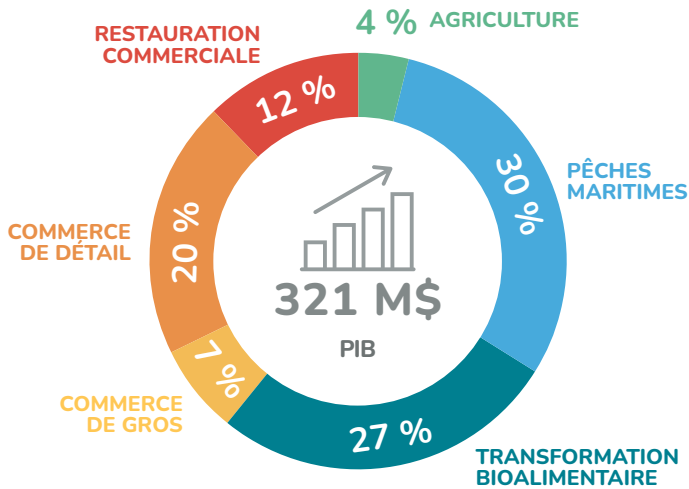

COMMERCE DE DÉTAIL



VALEUR DES VENTES



NOMBRE D'ÉTABLISSEMENTS

RESTAURATION COMMERCIALE



VALEUR DES VENTES



NOMBRE D'ÉTABLISSEMENTS

INDUSTRIE BIOALIMENTAIRE



PIB RÉGIONAL



EMPLOIS DE LA RÉGION



12 CHAUDIÈRE-APPALACHES

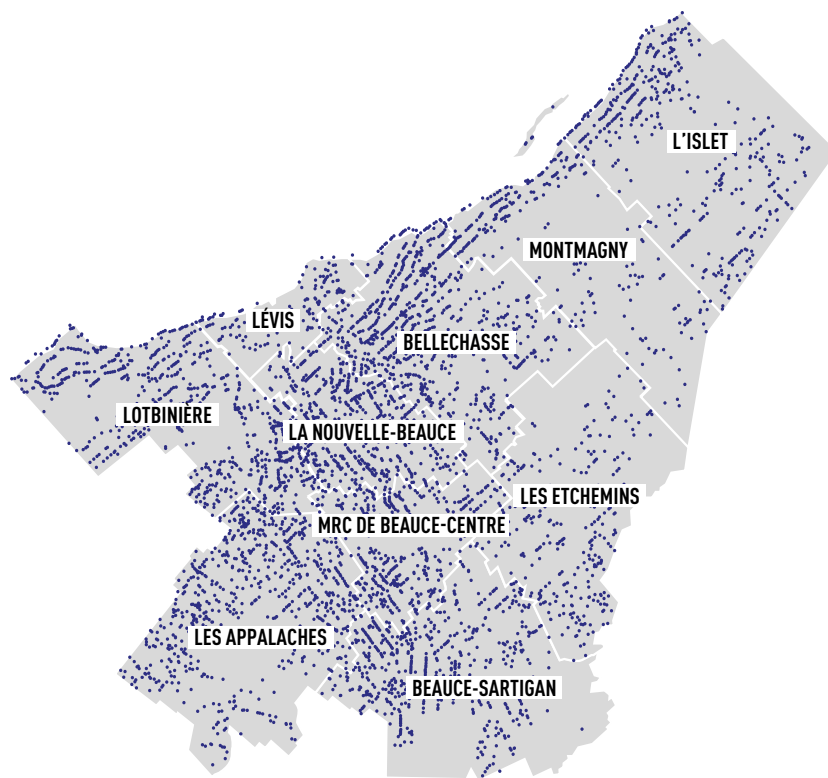

● Les points bleus dans la carte représentent les exploitations agricoles de la région.



SUPERFICIE ZONÉE AGRICOLE :
1 002 kha (67 % du territoire)



**RECETTES EN PROVENANCE
DU MARCHÉ : 1 858 M\$**



**NOMBRE D'EXPLOITATIONS
AGRICOLES : 5 407**





LES ATOUTS, LES SPÉCIFICITÉS...

- Nombreuses possibilités pour le consommateur d'effectuer des achats en circuit court (marchés publics, activités agroalimentaires, autocueillette)
- Proximité du marché de la Capitale-Nationale
- Plus importante concentration, au Québec, d'entreprises certifiées biologiques
- Présence de nombreux abattoirs sur le territoire

LES DÉFIS...

- Augmenter la présence des produits régionaux dans le marché des établissements publics et parapublics
- Favoriser l'adoption de la gestion intégrée des ennemis des cultures et réduire les risques liés à l'utilisation des pesticides, en cohérence avec les objectifs du Plan d'agriculture durable 2020-2030
- Accroître la disponibilité et la rétention de la main-d'œuvre
- Répondre aux nouvelles règles environnementales s'appliquant aux producteurs situés en bordure des zones inondables de la rivière Chaudière
- Augmenter l'accessibilité aux réseaux de distribution d'énergie et de télécommunication ainsi que leur capacité dans le secteur sud pour permettre l'innovation et la robotisation des entreprises agricoles
- Assurer l'accessibilité aux services d'abattage pour les entreprises pratiquant de la mise en marché de proximité
- Assurer l'accessibilité aux terres pour les projets de démarrage d'entreprises agricoles (terres disponibles et offertes à un prix raisonnable)

AGRICULTURE

PRINCIPALES PRODUCTIONS*		
	PORCS	30 %
	LAIT	30 %
	VOLAILLES ET ŒUFS	11 %
	ACÉRICULTURE	8 %
	CÉRÉALES ET OLÉAGINEUX	6 %

*Pourcentage des recettes en provenance du marché

CIRCUITS COURTS



NOMBRE TOTAL DE FERMES DÉCLARANTES	1 326
AUTOCUEILLETTE ET KIOSQUE À LA FERME	500
KIOSQUE HORS FERME	76
MARCHÉS PUBLICS	154
AGRICULTURE SOUTENUE PAR LA COMMUNAUTÉ	84
SITE INTERNET	104
AUTRES	810

ACTIVITÉS DE PRODUCTION DISTINCTIVES

PORCS
LAIT
ACÉRICULTURE
BLEUET EN CORYMBE
PRODUCTION SERRICOLE
CHÈVRES LAITIÈRES

TRANSFORMATION

TRANSFORMATION BIOALIMENTAIRE



2 738 M\$

LIVRAISONS MANUFACTURIÈRES



167

NOMBRE D'ÉTABLISSEMENTS

RÉPARTITION DES ÉTABLISSEMENTS**

TOTAL	167
Fabrication d'aliments pour animaux	28
Mouture de grains céréaliers et de graines oléagineuses	9
Fabrication de sucre et de confiseries	6
Mise en conserve de fruits et de légumes et fabrication de spécialités alimentaires	8
Fabrication de produits laitiers	16
Fabrication de produits de viande	18
Préparation et conditionnement de poissons et de fruits de mer	0
Boulangeries et fabrication de tortillas	30
Fabrication d'autres aliments	32
Fabrication de boissons	19
Fabrication du tabac	1
Fabrication de produits du cannabis	0

** Nombre d'emplacements avec et sans employés en décembre 2021, selon Statistique Canada

ACTIVITÉS DE TRANSFORMATION DISTINCTIVES

VIANDES DE PORC ET DE VOLAILLE
BOULANGERIES
FROMAGERIES
ALCOOLS VARIÉS

NOMBRE TOTAL D'ENTREPRISES AYANT LA CERTIFICATION BIOLOGIQUE

586

CHIFFRES CLÉS DE L'INDUSTRIE BIOALIMENTAIRE RÉGIONALE EN 2021

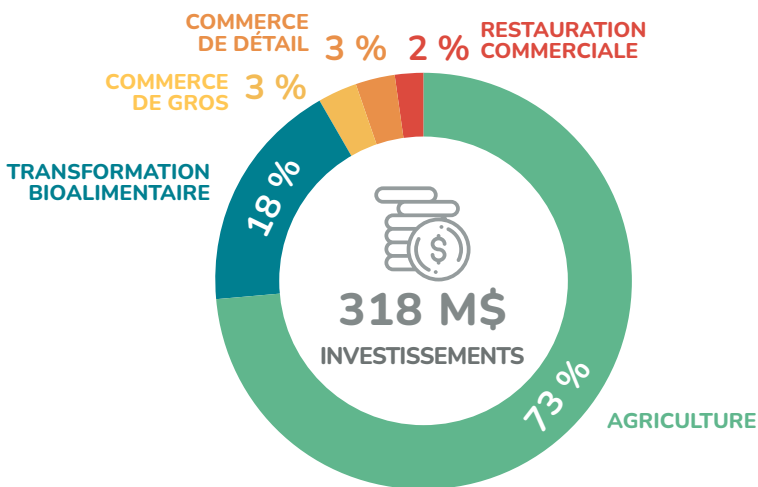
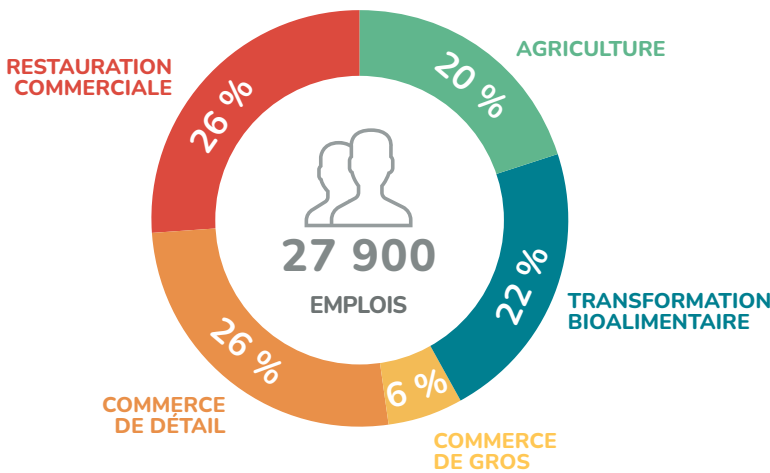
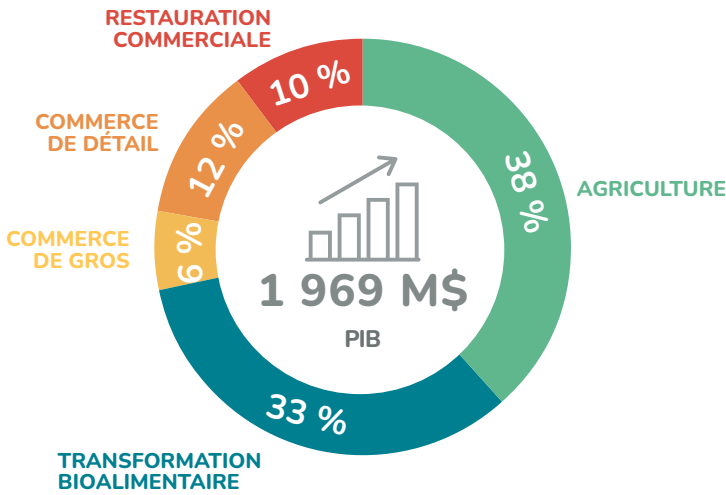

COMMERCE DE DÉTAIL



VALEUR DES VENTES



NOMBRE D'ÉTABLISSEMENTS

RESTAURATION COMMERCIALE



VALEUR DES VENTES



NOMBRE D'ÉTABLISSEMENTS

INDUSTRIE BIOALIMENTAIRE



PIB RÉGIONAL



EMPLOIS DE LA RÉGION



Charcuterie Du Père
PANCETTA

13 LAVAL

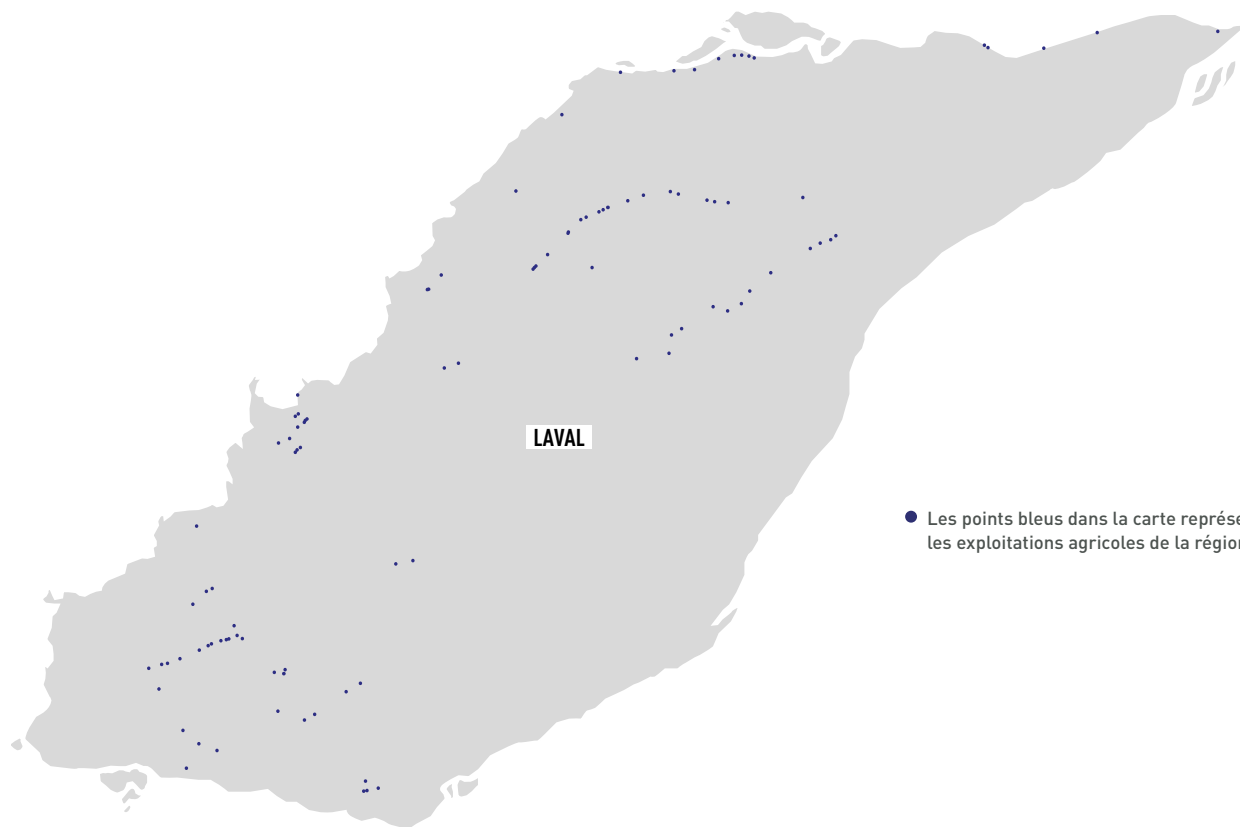

● Les points bleus dans la carte représentent les exploitations agricoles de la région.



SUPERFICIE ZONÉE AGRICOLE :
7 kha (29 % du territoire)



**RECETTES EN PROVENANCE
DU MARCHÉ : 92 M\$**



**NOMBRE D'EXPLOITATIONS
AGRICOLAS : 119**





LES ATOUTS, LES SPÉCIFICITÉS...

- Secteur de la transformation alimentaire très diversifié
- Réseau de kiosques à la ferme organisé et reconnu
- Présence de nombreuses entreprises agricoles implantées depuis plusieurs générations
- Engagement marqué de la Ville de Laval dans le développement bioalimentaire (Entente sectorielle de développement du secteur agroalimentaire 2020-2023, Table de développement agroalimentaire de Laval)

LES DÉFIS...

- Faciliter l'accès aux terres dans un contexte de forte augmentation des valeurs foncières (établissement de la relève et développement des entreprises existantes)
- Favoriser la cohabitation entre la pratique agricole et le milieu urbain (réglementation, conflit d'usage)
- Soutenir le développement de la transformation alimentaire
- Mettre en valeur le potentiel agricole (friches, boisés, patrimoine, etc.)



AGRICULTURE

PRINCIPALES PRODUCTIONS*		
	HORTICULTURE ORNEMENTALE	52 %
	LÉGUMES	41 %
	CÉRÉALES ET OLÉAGINEUX	3 %
	FRUITS	2 %
	LAIT	1 %
*Pourcentage des recettes en provenance du marché		

CIRCUITS COURTS	
	
NOMBRE TOTAL DE FERMES DÉCLARANTES	81
AUTOCUEILLETTE ET KIOSQUE À LA FERME	59
KIOSQUE HORS FERME	7
MARCHÉS PUBLICS	24
AGRICULTURE SOUTENUE PAR LA COMMUNAUTÉ	8
SITE INTERNET	8
AUTRES	19

ACTIVITÉS DE PRODUCTION DISTINCTIVES
HORTICULTURE ORNEMENTALE EN SERRE
CULTURES ABRITÉES
LÉGUMES FRAIS

TRANSFORMATION

TRANSFORMATION BIOALIMENTAIRE
 1 207 M\$
LIVRAISONS MANUFACTURIÈRES
 116
NOMBRE D'ÉTABLISSEMENTS

RÉPARTITION DES ÉTABLISSEMENTS**	
TOTAL	116
Fabrication d'aliments pour animaux	1
Mouture de grains céréaliers et de graines oléagineuses	0
Fabrication de sucre et de confiseries	10
Mise en conserve de fruits et de légumes et fabrication de spécialités alimentaires	3
Fabrication de produits laitiers	4
Fabrication de produits de viande	16
Préparation et conditionnement de poissons et de fruits de mer	1
Boulangeries et fabrication de tortillas	34
Fabrication d'autres aliments	33
Fabrication de boissons	12
Fabrication du tabac	2
Fabrication de produits du cannabis	0

** Nombre d'emplacements avec et sans employés en décembre 2021, selon Statistique Canada

ACTIVITÉS DE TRANSFORMATION DISTINCTIVES
TRANSFORMATION DES VIANDES (charcuterie, saucisse, etc.)
PRODUITS DE BOULANGERIE ET PÂTISSERIES
MISE EN CONSERVE, MARINADE ET SÉCHAGE DE FRUITS ET DE LÉGUMES
CONFISERIES, CHOCOLAT ET NOIX

CHIFFRES CLÉS DE L'INDUSTRIE BIOALIMENTAIRE RÉGIONALE EN 2021

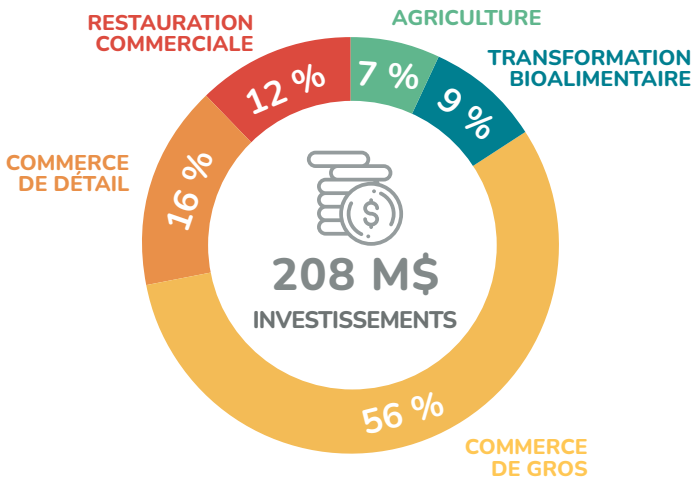
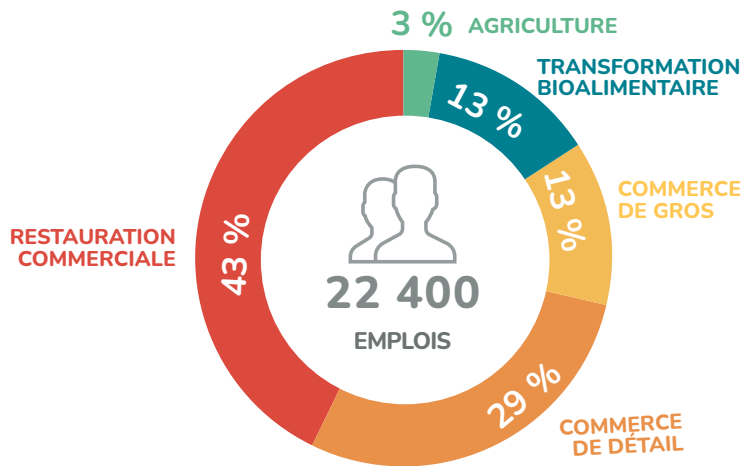
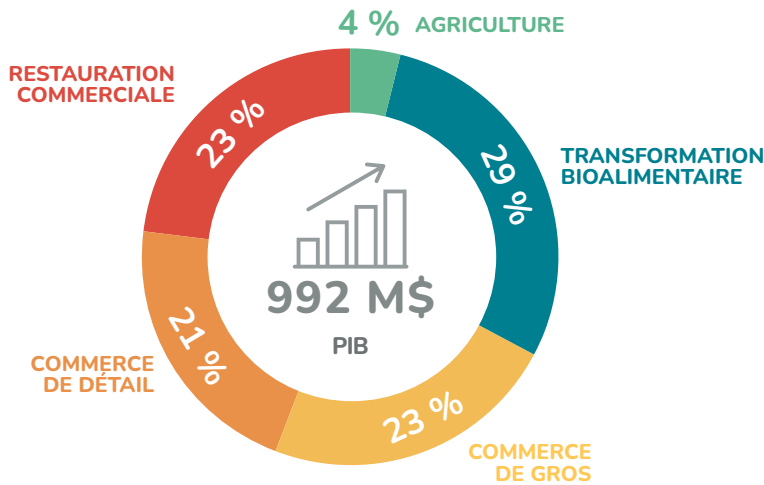

<p>COMMERCE DE DÉTAIL</p> <p>1 588 M\$</p> <p>VALEUR DES VENTES</p>
<p>503</p> <p>NOMBRE D'ÉTABLISSEMENTS</p>
<p>RESTAURATION COMMERCIALE</p> <p>581 M\$</p> <p>VALEUR DES VENTES</p>
<p>1 301</p> <p>NOMBRE D'ÉTABLISSEMENTS</p>
<p>INDUSTRIE BIOALIMENTAIRE</p> <p>6 %</p> <p>PIB RÉGIONAL</p>
<p>10 %</p> <p>EMPLOIS DE LA RÉGION</p>



14 LANAUDIÈRE

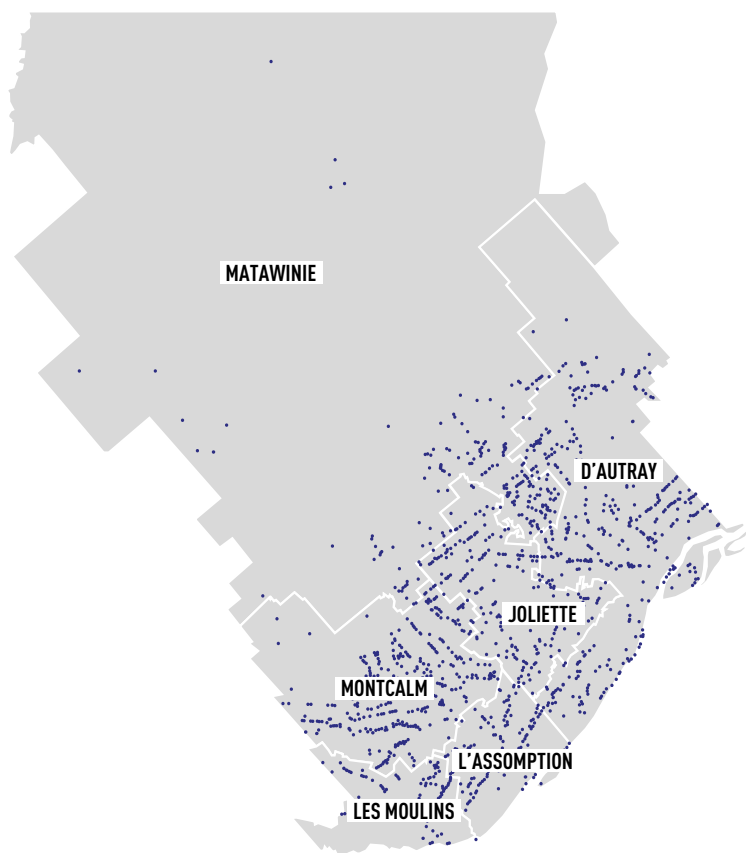

● Les points bleus dans la carte représentent les exploitations agricoles de la région.



SUPERFICIE ZONÉE AGRICOLE :
206 kha (17 % du territoire)



**RECETTES EN PROVENANCE
DU MARCHÉ : 768 M\$**



**NOMBRE D'EXPLOITATIONS
AGRICOLAS : 1 563**





LES ATOUTS, LES SPÉCIFICITÉS...

- Croissance soutenue des productions maraîchères et des superficies cultivées selon le mode de production biologique
- Industrie bioalimentaire diversifiée et relève agricole familiale présente
- Agrotransformation, agrotourisme et signature régionale (Goûtez Lanaudière!)
- Entente sectorielle de développement de l'industrie bioalimentaire qui lie toutes les municipalités régionales de comté (MRC), la Table des préfets, l'Union des producteurs agricoles (UPA) et le MAPAQ
- Planification stratégique régionale du secteur bioalimentaire concertée entre les MRC, l'UPA, le MAPAQ et plusieurs partenaires régionaux
- Établissement de la Zone Agtech à L'Assomption (zone d'innovation bioalimentaire)

LES DÉFIS...

- Assurer la gestion de l'eau dans un contexte d'adaptation aux changements climatiques
- Préserver les acquis agricoles et bioalimentaires et développer un secteur innovant en synergie avec le développement urbain
- Accéder au vaste marché de consommation de Montréal et de la Communauté métropolitaine de Montréal
- Soutenir l'établissement en agriculture et développer un écosystème entrepreneurial

AGRICULTURE

PRINCIPALES PRODUCTIONS*		
	VOLAILLES ET ŒUFS	27 %
	CÉRÉALES ET OLÉAGINEUX	16 %
	LÉGUMES	15 %
	PORCS	13 %
	LAIT	11 %
*Pourcentage des recettes en provenance du marché		

CIRCUITS COURTS



NOMBRE TOTAL DE FERMES DÉCLARANTES	605
AUTOCUEILLETTE ET KIOSQUE À LA FERME	291
KIOSQUE HORS FERME	58
MARCHÉS PUBLICS	119
AGRICULTURE SOUTENUE PAR LA COMMUNAUTÉ	40
SITE INTERNET	81
AUTRES	287

ACTIVITÉS DE PRODUCTION DISTINCTIVES

VOLAILLES
CÉRÉALES ET OLÉAGINEUX
LÉGUMES FRAIS ET DE TRANSFORMATION
POMMES DE TERRE

TRANSFORMATION

TRANSFORMATION BIOALIMENTAIRE



1 268 M\$

LIVRAISONS MANUFACTURIÈRES



132

NOMBRE D'ÉTABLISSEMENTS

RÉPARTITION DES ÉTABLISSEMENTS**

TOTAL	132
Fabrication d'aliments pour animaux	12
Mouture de grains céréaliers et de graines oléagineuses	2
Fabrication de sucre et de confiseries	4
Mise en conserve de fruits et de légumes et fabrication de spécialités alimentaires	5
Fabrication de produits laitiers	9
Fabrication de produits de viande	20
Préparation et conditionnement de poissons et de fruits de mer	0
Boulangeries et fabrication de tortillas	26
Fabrication d'autres aliments	34
Fabrication de boissons	16
Fabrication du tabac	1
Fabrication de produits du cannabis	3

** Nombre d'emplacements avec et sans employés en décembre 2021, selon Statistique Canada

ACTIVITÉS DE TRANSFORMATION DISTINCTIVES

FABRICATION

(légumes frais et coupés, fromage, bière, etc.)

SECTEUR DES VIANDES

(abattage et transformation)

PRODUITS DE BOULANGERIE ET PÂTISSERIES

CHIFFRES CLÉS DE L'INDUSTRIE BIOALIMENTAIRE RÉGIONALE EN 2021

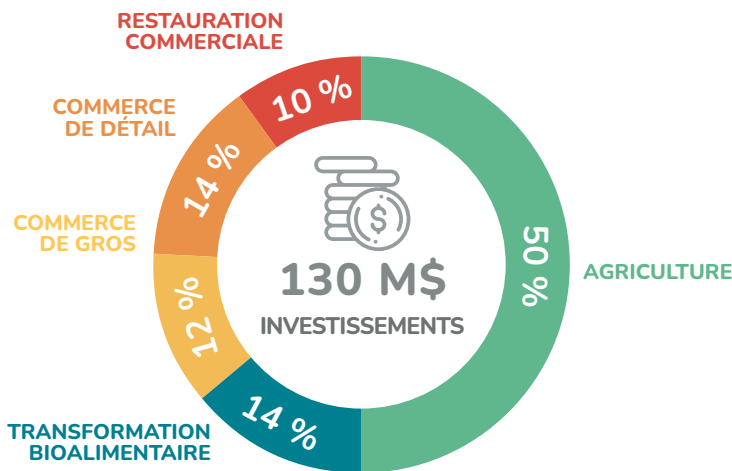
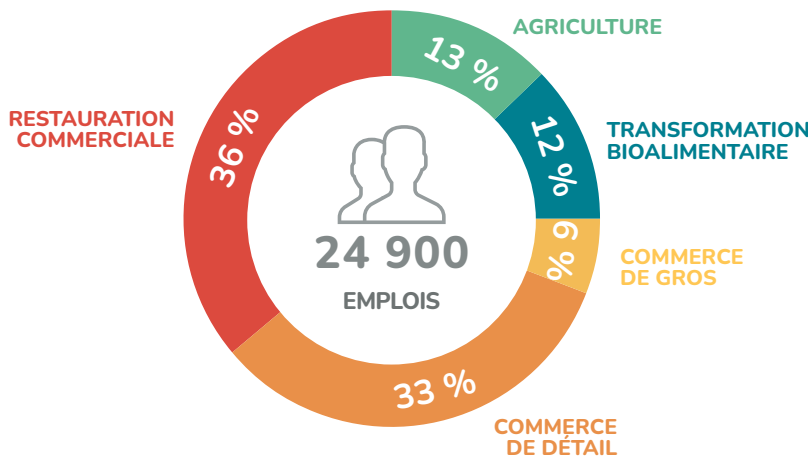
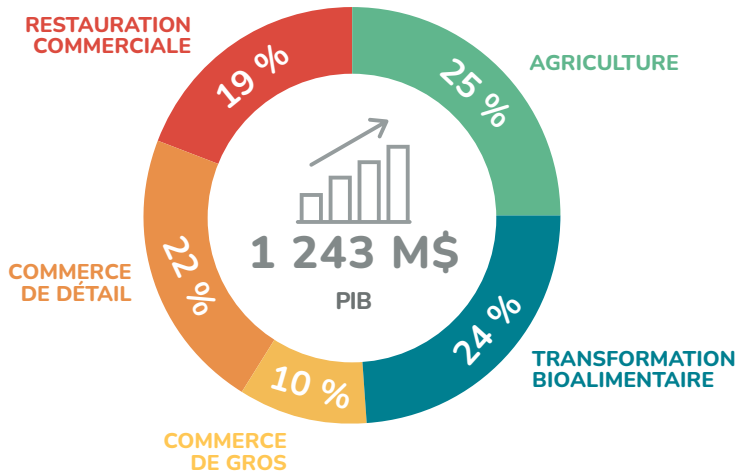

COMMERCE DE DÉTAIL



VALEUR DES VENTES



484

NOMBRE D'ÉTABLISSEMENTS

RESTAURATION COMMERCIALE



604 M\$

VALEUR DES VENTES



1 119

NOMBRE D'ÉTABLISSEMENTS

INDUSTRIE BIOALIMENTAIRE



9 %

PIB RÉGIONAL



10 %

EMPLOIS DE LA RÉGION



15 LAURENTIDES

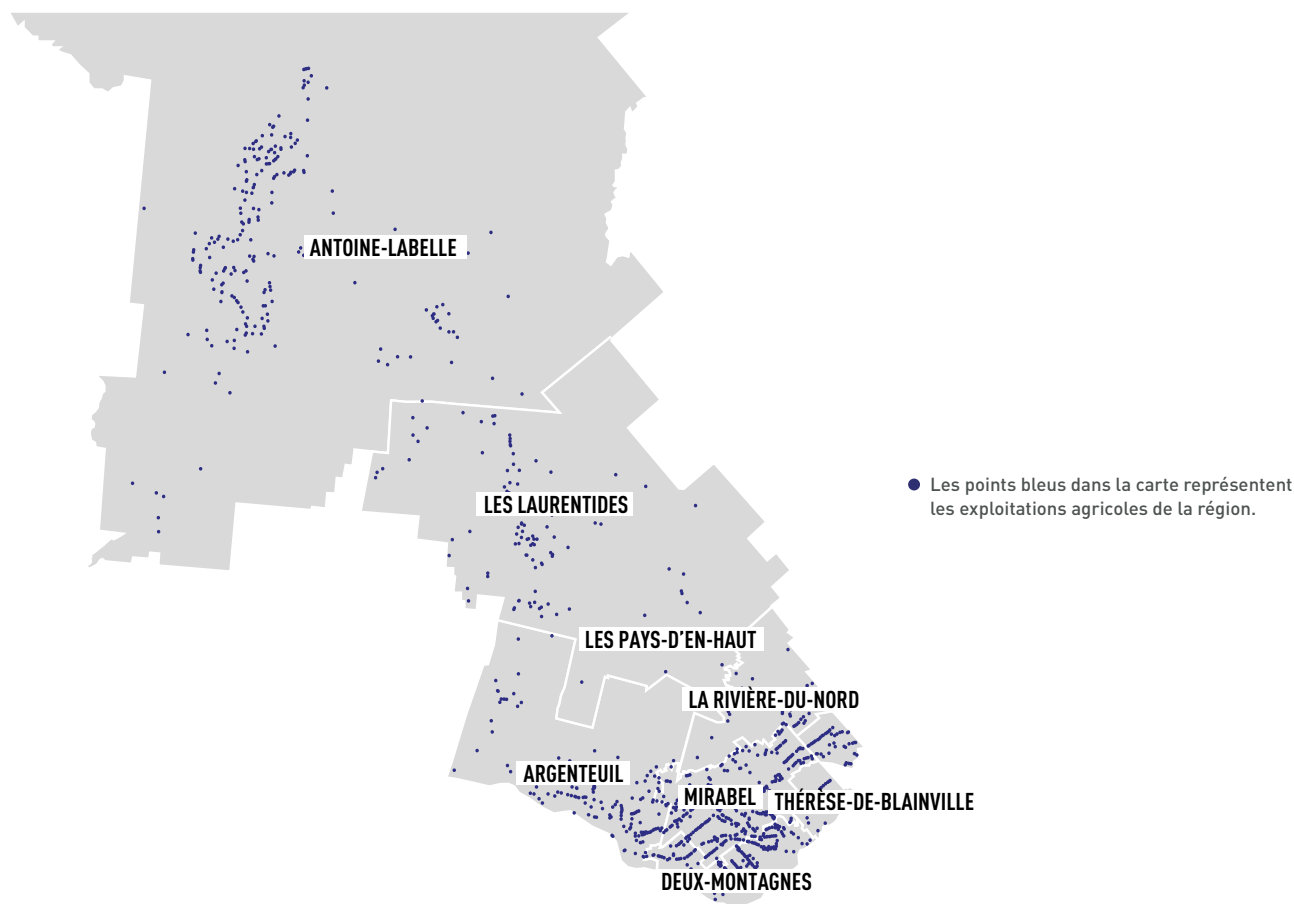

SUPERFICIE ZONÉE AGRICOLE :
195 kha (10 % du territoire)



**RECETTES EN PROVENANCE
DU MARCHÉ :** 403 M\$



**NOMBRE D'EXPLOITATIONS
AGRICOLES :** 1 226





LES ATOUTS, LES SPÉCIFICITÉS...

- Importance de l'activité agrotouristique en raison de la proximité du marché de la région métropolitaine de Montréal et de la forte croissance démographique régionale
- Agriculture diversifiée et dynamique
- Nombreux démarrages d'entreprises dans le secteur de la transformation alimentaire

LES DÉFIS...

- Concilier le développement du secteur agricole et la préservation de l'environnement dans un contexte périurbain, notamment quant à la gestion de l'eau et à l'usage des pesticides
- Assurer la concertation des acteurs régionaux pour mieux soutenir l'établissement d'entreprises agroalimentaires et favoriser l'accès aux terres agricoles
- Contenir la pression exercée sur la zone agricole en raison de la forte croissance démographique et économique

AGRICULTURE

PRINCIPALES PRODUCTIONS*		
	LAIT	20 %
	LÉGUMES	19 %
	CÉRÉALES ET OLÉAGINEUX	12 %
	HORTICULTURE ORNEMENTALE	11 %
	VOLAILLES ET ŒUFS	10 %
*Pourcentage des recettes en provenance du marché		

CIRCUITS COURTS



NOMBRE TOTAL DE FERMES DÉCLARANTES	695
AUTOCUEILLETTE ET KIOSQUE À LA FERME	346
KIOSQUE HORS FERME	54
MARCHÉS PUBLICS	142
AGRICULTURE SOUTENUE PAR LA COMMUNAUTÉ	38
SITE INTERNET	69
AUTRES	329

ACTIVITÉS DE PRODUCTION DISTINCTIVES

CULTURES ABRITÉES
FRAISES ET FRAMBOISES
LÉGUMES FRAIS
POMMES
VIGNES

TRANSFORMATION

TRANSFORMATION BIOALIMENTAIRE



1 788 M\$

LIVRAISONS MANUFACTURIÈRES



210

NOMBRE D'ÉTABLISSEMENTS

RÉPARTITION DES ÉTABLISSEMENTS**

TOTAL	210
Fabrication d'aliments pour animaux	8
Mouture de grains céréaliers et de graines oléagineuses	1
Fabrication de sucre et de confiseries	20
Mise en conserve de fruits et de légumes et fabrication de spécialités alimentaires	16
Fabrication de produits laitiers	10
Fabrication de produits de viande	13
Préparation et conditionnement de poissons et de fruits de mer	2
Boulangeries et fabrication de tortillas	36
Fabrication d'autres aliments	72
Fabrication de boissons	27
Fabrication du tabac	0
Fabrication de produits du cannabis	5

** Nombre d'emplacements avec et sans employés en décembre 2021, selon Statistique Canada

ACTIVITÉS DE TRANSFORMATION DISTINCTIVES

ALIMENTS ET METS PRÉPARÉS OU PRÊTS À MANGER

ALCOOLS (industriels et artisanaux)

TRANSFORMATION À LA FERME

CHIFFRES CLÉS DE L'INDUSTRIE BIOALIMENTAIRE RÉGIONALE EN 2021

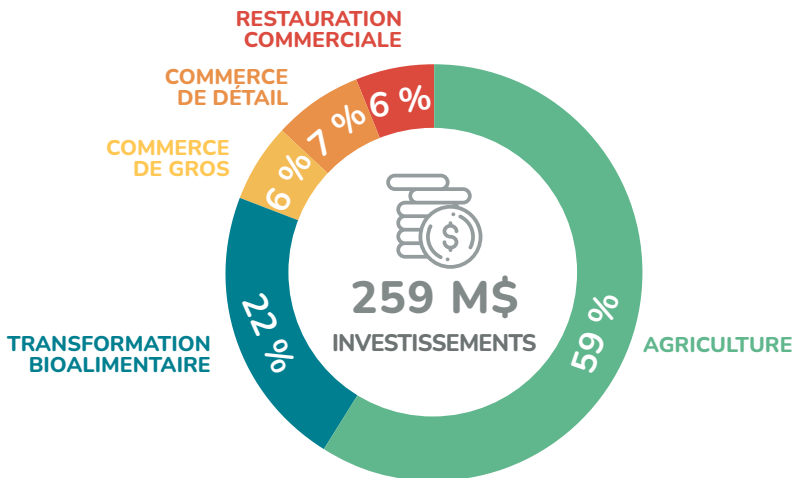
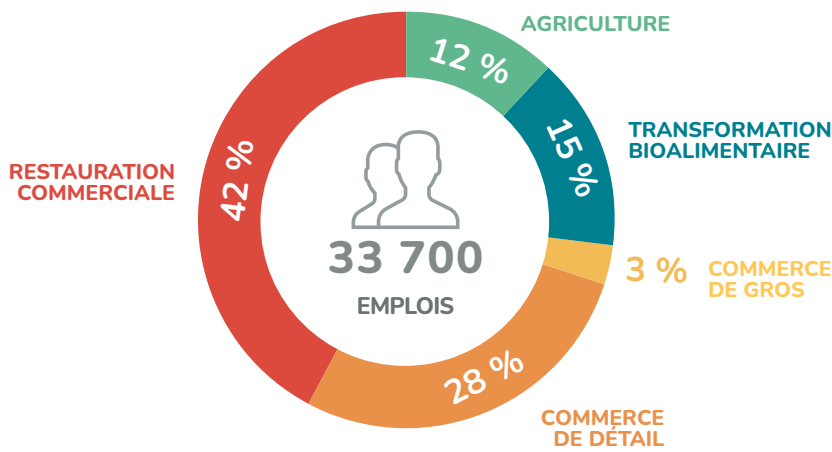
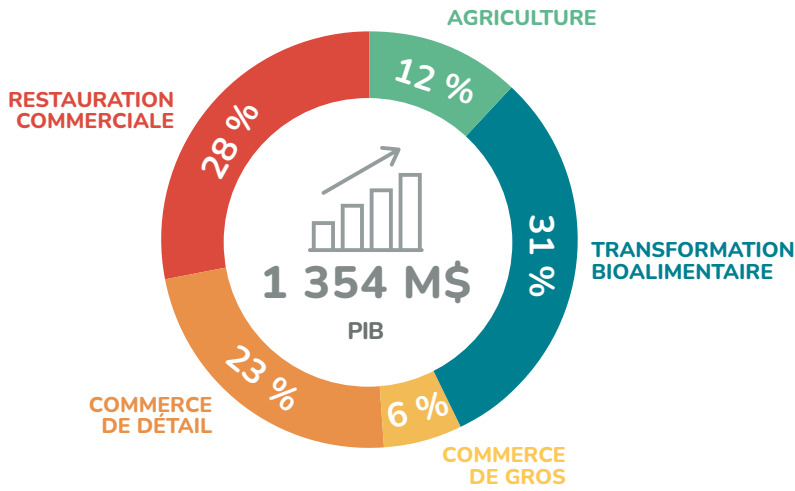

COMMERCE DE DÉTAIL



VALEUR DES VENTES



589

NOMBRE D'ÉTABLISSEMENTS

RESTAURATION COMMERCIALE



945 M\$

VALEUR DES VENTES



1 625

NOMBRE D'ÉTABLISSEMENTS

INDUSTRIE BIOALIMENTAIRE



6 %

PIB RÉGIONAL



11 %

EMPLOIS DE LA RÉGION



M-38

16 MONTRÉGIE

● Les points bleus dans la carte représentent les exploitations agricoles de la région.

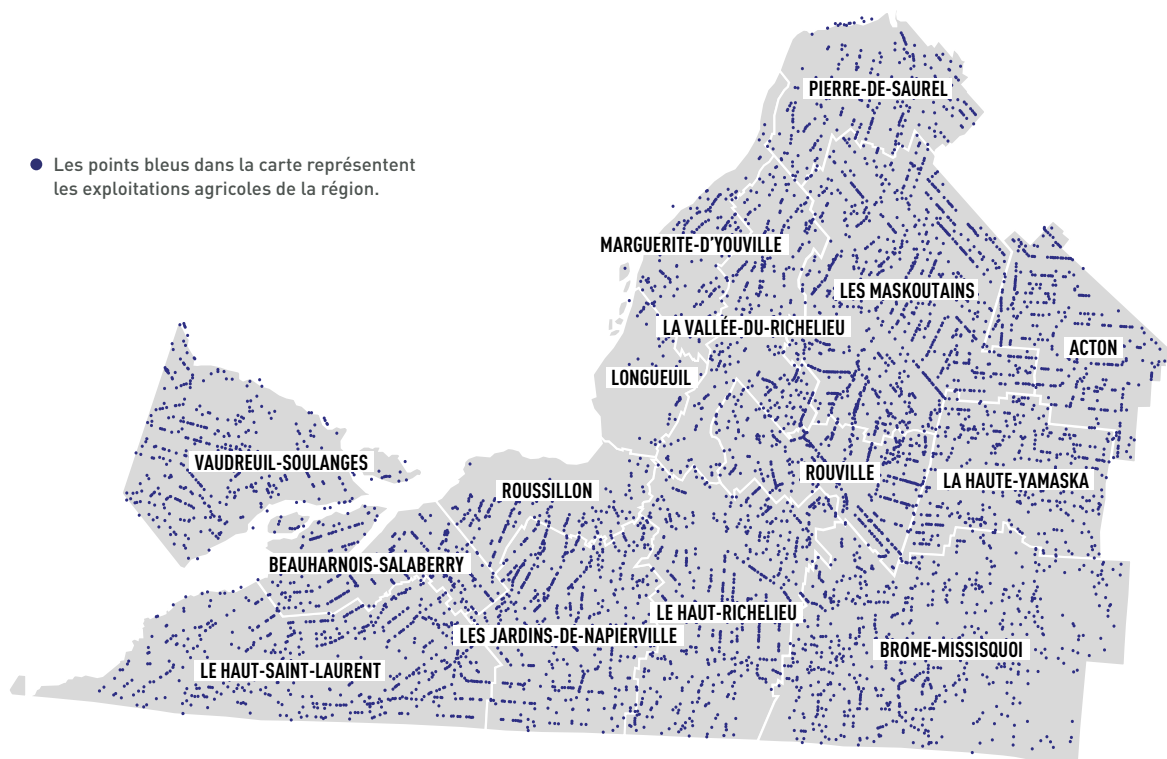

SUPERFICIE ZONÉE AGRICOLE :
953 kha (86 % du territoire)



**RECETTES EN PROVENANCE
DU MARCHÉ : 3 250 M\$**



**NOMBRE D'EXPLOITATIONS
AGRICOLLES : 6 767**





LES ATOUTS, LES SPÉCIFICITÉS...

- Dynamisme de l'industrie bioalimentaire régionale représenté par une pluralité de modèles d'entreprises (activités et productions diversifiées, entreprises de tailles variées, entreprises en démarrage et en croissance, etc.)
- Utilisation de nouvelles pratiques culturales innovantes ou respectueuses de l'environnement et mise en valeur de nouveaux produits
- Présence de plusieurs institutions et organismes à vocation agroalimentaire : Cité de la biotechnologie, Institut de recherche et de développement en agroenvironnement, CÉROM, Institut de technologie agroalimentaire du Québec, Faculté de médecine vétérinaire, Centre de recherche et de développement de Saint-Hyacinthe, Union des producteurs agricoles (siège social), Cintech agroalimentaire, Centre d'expertise fromagère du Québec, Pôle d'excellence en lutte intégrée, Phytodata, Centre ACER, etc.
- Présence sur le territoire de TransformAction, le créneau d'excellence en transformation alimentaire
- Concertation des partenaires, notamment dans le cadre de trois ententes sectorielles et de la campagne La Montérégie : le Garde-Manger du Québec

LES DÉFIS...

- Accélérer l'adoption de pratiques culturales favorables à la conservation des sols et à la réduction de l'utilisation de produits phytosanitaires en concordance avec le Plan d'agriculture durable 2020-2030
- Contenir la pression exercée sur le territoire agricole, qui résulte de la très forte croissance socioéconomique et des problèmes liés à la gestion de l'eau
- Maintenir la concertation des partenaires régionaux
- Mettre en œuvre une nouvelle entente sectorielle bioalimentaire pour la période 2022-2025

AGRICULTURE

PRINCIPALES PRODUCTIONS*		
	CÉRÉALES ET OLÉAGINEUX	25 %
	PORCS	20 %
	LAIT	17 %
	VOLAILLES ET ŒUFS	13 %
	LÉGUMES	12 %
*Pourcentage des recettes en provenance du marché		

CIRCUITS COURTS



NOMBRE TOTAL DE FERMES DÉCLARANTES	2 239
AUTOCUEILLETTE ET KIOSQUE À LA FERME	1 045
KIOSQUE HORS FERME	186
MARCHÉS PUBLICS	448
AGRICULTURE SOUTENUE PAR LA COMMUNAUTÉ	161
SITE INTERNET	236
AUTRES	1 100

ACTIVITÉS DE PRODUCTION DISTINCTIVES

CÉRÉALES ET OLÉAGINEUX
PORCS
BOVINS LAITIERS
LÉGUMES FRAIS ET LÉGUMES DE TRANSFORMATION
HORTICULTURE

TRANSFORMATION

TRANSFORMATION BIOALIMENTAIRE



8 733 M\$

LIVRAISONS MANUFACTURIÈRES



527

NOMBRE D'ÉTABLISSEMENTS

RÉPARTITION DES ÉTABLISSEMENTS**

TOTAL	527
Fabrication d'aliments pour animaux	50
Mouture de grains céréaliers et de graines oléagineuses	15
Fabrication de sucre et de confiseries	32
Mise en conserve de fruits et de légumes et fabrication de spécialités alimentaires	37
Fabrication de produits laitiers	32
Fabrication de produits de viande	37
Préparation et conditionnement de poissons et de fruits de mer	4
Boulangeries et fabrication de tortillas	86
Fabrication d'autres aliments	127
Fabrication de boissons	102
Fabrication du tabac	1
Fabrication de produits du cannabis	4

** Nombre d'emplacements avec et sans employés en décembre 2021, selon Statistique Canada

ACTIVITÉS DE TRANSFORMATION DISTINCTIVES

TRANSFORMATION DE FRUITS ET DE LÉGUMES

FROMAGERIES ET BOULANGERIES

TRANSFORMATION DE PRODUITS DE VIANDE

BOISSONS ALCOOLISÉES (cidres et vins)

NOMBRE TOTAL D'ENTREPRISES AYANT LA CERTIFICATION BIOLOGIQUE

548

CHIFFRES CLÉS DE L'INDUSTRIE BIOALIMENTAIRE RÉGIONALE EN 2021

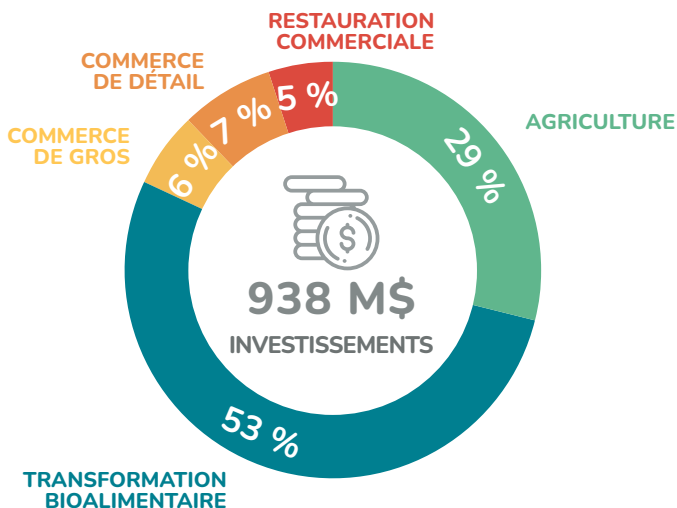
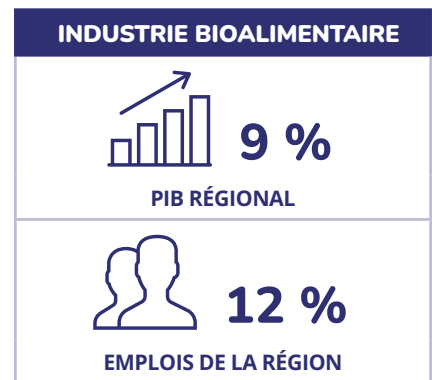
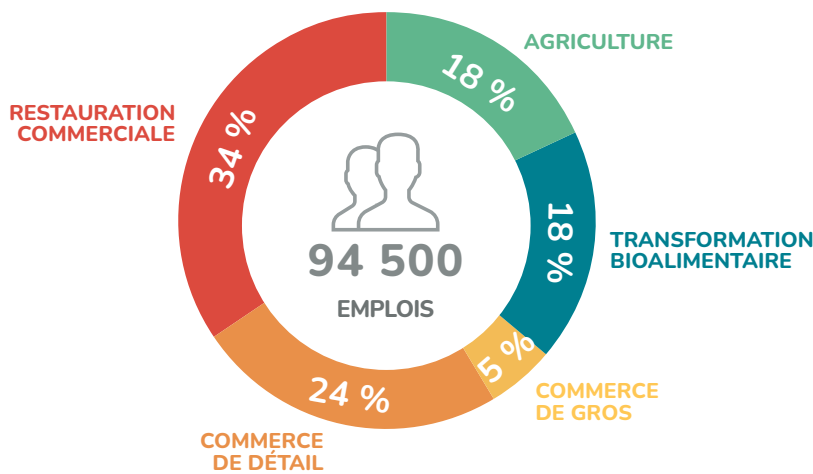
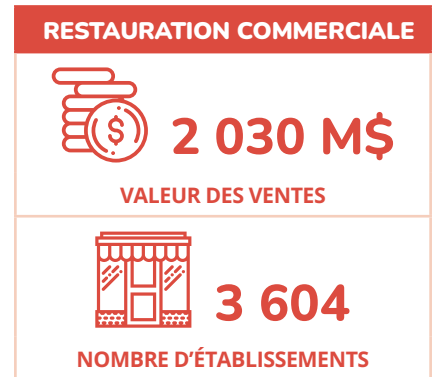
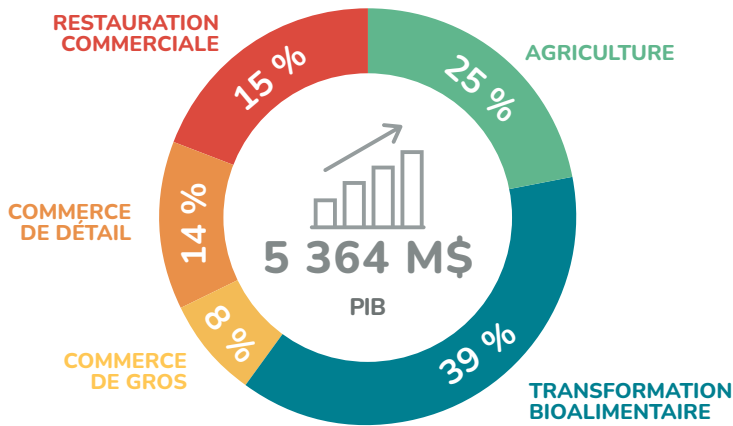



17 CENTRE-DU-QUÉBEC



● Les points bleus dans la carte représentent les exploitations agricoles de la région.



SUPERFICIE ZONÉE AGRICOLE :
645 kha (93 % du territoire)



**RECETTES EN PROVENANCE
DU MARCHÉ : 1 399 M\$**



**NOMBRE D'EXPLOITATIONS
AGRICOLES : 3 071**





LES ATOUTS, LES SPÉCIFICITÉS...

- Culture de petits fruits, y compris la canneberge
- Mise en œuvre de nombreuses initiatives en matière d'agroenvironnement
- Circuits et activités agrotouristiques

LES DÉFIS...

- Pratiquer une agriculture respectueuse de l'écosystème du littoral du lac Saint-Pierre
- Favoriser une occupation plus dynamique et plus diversifiée de la zone agricole
- Appuyer la mise en place d'un mécanisme de concertation bioalimentaire ayant un effet de levier sur le développement de projets
- Favoriser l'essor de l'agrotourisme et de la mise en marché de proximité
- Appuyer le développement de l'approvisionnement institutionnel local

AGRICULTURE

PRINCIPALES PRODUCTIONS*		
	LAIT	30 %
	PORCS	19 %
	CÉRÉALES ET OLÉAGINEUX	16 %
	VOLAILLES ET ŒUFS	11 %
	FRUITS	6 %
*Pourcentage des recettes en provenance du marché		

CIRCUITS COURTS



NOMBRE TOTAL DE FERMES DÉCLARANTES	829
AUTOCUEILLETTE ET KIOSQUE À LA FERME	314
KIOSQUE HORS FERME	57
MARCHÉS PUBLICS	73
AGRICULTURE SOUTENUE PAR LA COMMUNAUTÉ	47
SITE INTERNET	72
AUTRES	489

ACTIVITÉS DE PRODUCTION DISTINCTIVES

CANNEBERGES
BOVINS LAITIERS
BOVINS DE BOUCHERIE
ACÉRICULTURE
PRODUCTION CAPRINE

TRANSFORMATION

TRANSFORMATION BIOALIMENTAIRE



1 495 M\$

LIVRAISONS MANUFACTURIÈRES



107

NOMBRE D'ÉTABLISSEMENTS

RÉPARTITION DES ÉTABLISSEMENTS**

TOTAL	107
Fabrication d'aliments pour animaux	9
Mouture de grains céréaliers et de graines oléagineuses	6
Fabrication de sucre et de confiseries	7
Mise en conserve de fruits et de légumes et fabrication de spécialités alimentaires	6
Fabrication de produits laitiers	14
Fabrication de produits de viande	15
Préparation et conditionnement de poissons et de fruits de mer	1
Boulangeries et fabrication de tortillas	16
Fabrication d'autres aliments	21
Fabrication de boissons	12
Fabrication du tabac	0
Fabrication de produits du cannabis	0

** Nombre d'emplacements avec et sans employés en décembre 2021, selon Statistique Canada

ACTIVITÉS DE TRANSFORMATION DISTINCTIVES

CANNEBERGES (fruits séchés et jus)

SECTEUR DES ALCOOLS
(microbrasseries, distilleries, cidreries, vignobles)

VIANDES DE SPÉCIALITÉ

FROMAGES FINS

PRODUITS DE L'ÉRABLE

NOMBRE TOTAL D'ENTREPRISES AYANT LA CERTIFICATION BIOLOGIQUE

316

CHIFFRES CLÉS DE L'INDUSTRIE BIOALIMENTAIRE RÉGIONALE EN 2021

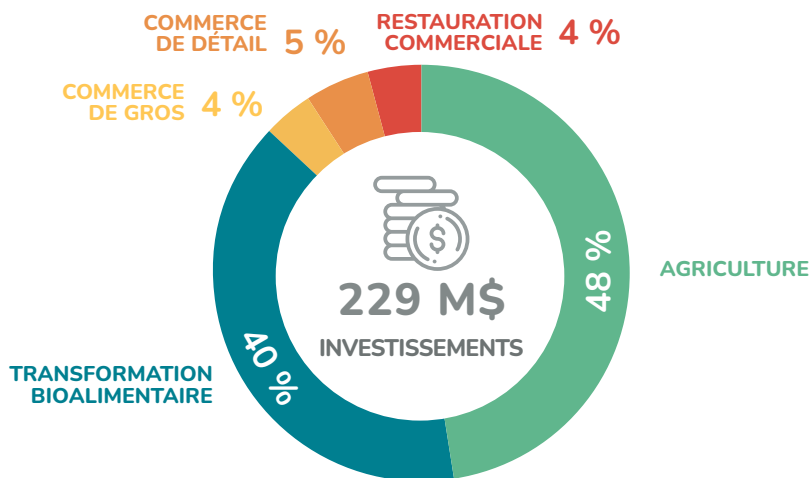
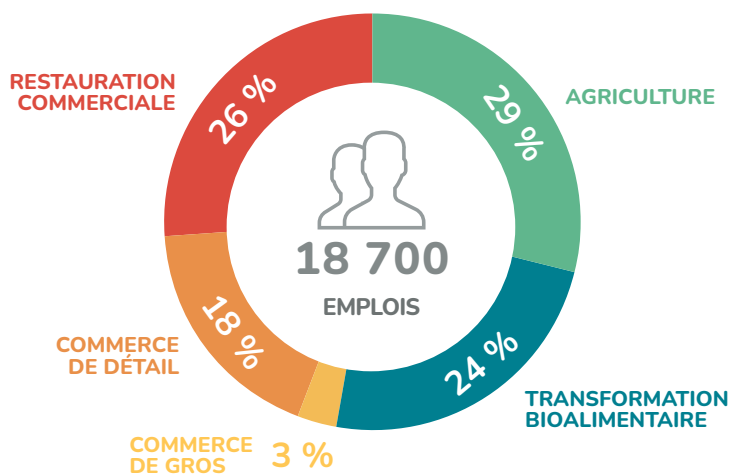
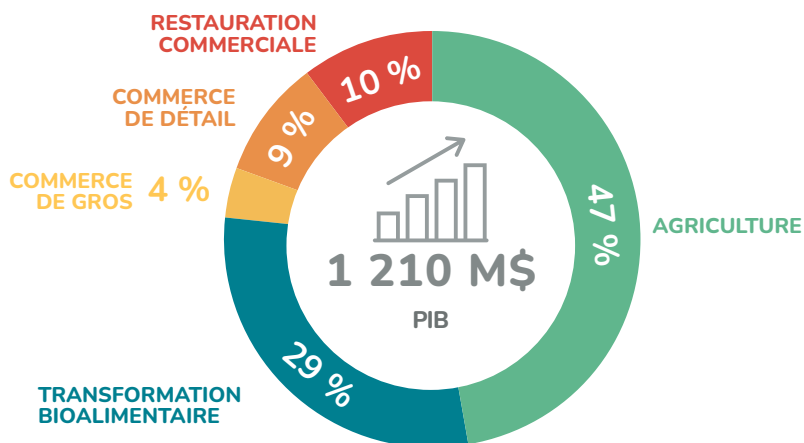

COMMERCE DE DÉTAIL



VALEUR DES VENTES



NOMBRE D'ÉTABLISSEMENTS

RESTAURATION COMMERCIALE



VALEUR DES VENTES



NOMBRE D'ÉTABLISSEMENTS

INDUSTRIE BIOALIMENTAIRE



PIB RÉGIONAL



EMPLOIS DE LA RÉGION

TABLEAUX DE DONNÉES

TABLEAU 1 | AGRICULTURE EN 2021

	PIB aux prix de base	Part du Québec	Recettes en provenance du marché	Part du Québec	Emplois	Part du Québec	Investissements	Part du Québec	Exploitations agricoles	Part du Québec
Régions administratives	M\$	%	M\$	%	k	%	M\$	%	n	%
Bas-Saint-Laurent	246	6	607	6	2,2	4	59	5	1 919	7
Saguenay-Lac-Saint-Jean	156	4	385	4	2,7	5	74	6	1 185	4
Capitale-Nationale	140	3	346	3	1,8	3	26	2	1 025	4
Mauricie	155	4	381	4	2,7	5	41	3	967	3
Estrie	327	8	805	8	6,6	12	108	9	2 748	10
Montréal	4	—	9	—	1,5	3	17	1	42	—
Outaouais	67	2	164	2	1,7	3	20	2	945	3
Abitibi-Témiscamingue	53	1	132	1	0,5	1	18	1	599	2
Côte-Nord et Nord-du-Québec	7	—	17	—	0,1	—	6	—	99	—
Gaspésie-Îles-de-la-Madeleine	12	—	30	—	0,3	1	4	—	248	1
Chaudière-Appalaches	754	17	1 858	17	5,6	10	234	19	5 407	19
Laval	37	1	92	1	0,7	1	14	1	119	—
Lanaudière	312	7	768	7	3,3	6	64	5	1 563	6
Laurentides	163	4	403	4	4,2	7	153	13	1 226	4
Montérégie	1 319	31	3 250	31	17,3	31	273	22	6 767	24
Centre-du-Québec	568	13	1 399	13	5,4	10	109	9	3 071	11
Ensemble du Québec	4 321	100	10 645	100	56,6	100	1 219	100	27 930	100

Notes :

Les données de ce tableau doivent être interprétées avec prudence.

En raison de l'arrondissement des données et des données infimes représentées par le symbole « — », la somme des parties peut différer du total.

Se référer à l'avertissement, au cadre méthodologique, à la liste des sources et aux principaux concepts.

TABLEAU 2 | RECETTES EN PROVENANCE DU MARCHÉ EN 2021 POUR LES PRINCIPALES PRODUCTIONS

	Lait	Porcs	Céréales et oléagineux	Volailles et œufs	Légumes	Bovins et Veaux
Régions administratives	k\$	k\$	k\$	k\$	k\$	k\$
Bas-Saint-Laurent	293 164	60 149	33 898	5 970	4 137	26 698
Saguenay-Lac-Saint-Jean	152 665	5 369	31 151	25 353	40 593	10 109
Capitale-Nationale	66 729	67 709	24 672	34 796	23 807	7 520
Mauricie	105 220	59 084	76 291	61 202	17 337	13 001
Estrie	278 612	171 462	37 371	22 236	12 953	25 227
Montréal	618	24	251	172	6 146	22
Outaouais	30 146	725	28 075	1 948	10 420	10 606
Abitibi-Témiscamingue	42 698	301	19 058	6 739	1 473	11 568
Côte-Nord et Nord-du-Québec	1 382	—	539	29	4 603	383
Gaspésie-Îles-de-la-Madeleine	6 369	21	2 006	489	3 350	1 507
Chaudière-Appalaches	555 457	562 724	110 690	212 025	19 495	94 654
Laval	1 081	9	2 665	10	37 679	64
Lanaudière	82 786	102 218	122 862	210 826	112 147	15 451
Laurentides	81 250	8 129	48 962	39 142	77 510	21 603
Montérégie	542 063	649 830	817 926	438 105	387 151	151 682
Centre-du-Québec	420 933	265 728	220 217	157 812	32 964	74 625
Ensemble du Québec	2 661 173	1 953 482	1 576 633	1 216 854	791 766	464 720

Notes :

Les données de ce tableau doivent être interprétées avec prudence.

En raison de l'arrondissement des données et des données infimes représentées par le symbole « — », la somme des parties peut différer du total.

Se référer à l'avertissement, au cadre méthodologique, à la liste des sources et aux principaux concepts.

TABLEAU 2 | (SUITE)

	Horticulture ornementale	Acériculture	Fruits	Pommes de terre	Ovins	Autres productions
Régions administratives	k\$	k\$	k\$	k\$	k\$	k\$
Bas-Saint-Laurent	8 883	78 789	3 276	8 027	23 540	60 183
Saguenay-Lac-Saint-Jean	17 374	114	36 820	30 874	2 220	32 803
Capitale-Nationale	12 246	11 814	25 961	50 444	1 259	18 825
Mauricie	5 814	5 407	4 593	17 261	1 370	14 680
Estrie	117 280	61 708	5 000	128	8 077	65 043
Montréal	1 091	—	142	8	2	215
Outaouais	5 137	1 706	2 910	4 693	2 218	65 718
Abitibi-Témiscamingue	2 322	987	475	7 339	843	37 725
Côte-Nord et Nord-du-Québec	849	—	4 721	1 572	40	2 681
Gaspésie-Îles-de-la-Madeleine	2 448	4 354	1 096	1 385	1 675	5 279
Chaudière-Appalaches	38 602	144 385	14 948	4 399	6 017	94 262
Laval	47 969	25	1 799	2	3	525
Lanaudière	27 303	6 902	16 014	50 421	2 821	18 402
Laurentides	44 237	11 037	32 632	1 872	1 348	34 782
Montérégie	80 493	24 184	57 149	20 754	8 971	71 325
Centre-du-Québec	19 753	39 583	79 813	15 445	6 446	65 977
Ensemble du Québec	431 802	390 995	287 348	214 625	66 849	588 426

Notes :

Les données de ce tableau doivent être interprétées avec prudence.

En raison de l'arrondissement des données et des données infimes représentées par le symbole « — », la somme des parties peut différer du total.

Se référer à l'avertissement, au cadre méthodologique, à la liste des sources et aux principaux concepts.

TABLEAU 3 | PÊCHES MARITIMES EN 2021

	PIB aux prix de base	Part du Québec	Débarquements	Part du Québec	Emplois	Part du Québec	Investissements	Part du Québec
Régions administratives	M\$	%	M\$	%	k	%	M\$	%
Bas-Saint-Laurent	5	4	17	4	0,1	5	—	—
Saguenay-Lac-Saint-Jean	—	—	—	—	—	—	—	—
Capitale-Nationale	—	—	—	—	—	—	—	—
Mauricie	—	—	—	—	—	—	—	—
Estrie	—	—	—	—	—	—	—	—
Montréal	—	—	—	—	—	—	—	—
Outaouais	—	—	—	—	—	—	—	—
Abitibi-Témiscamingue	—	—	—	—	—	—	—	—
Côte-Nord et Nord-du-Québec	24	19	84	19	0,8	25	4	21
Gaspésie-Îles-de-la-Madeleine	97	77	336	77	2,1	69	16	78
Chaudière-Appalaches	—	—	—	—	—	—	—	—
Laval	—	—	—	—	—	—	—	—
Lanaudière	—	—	—	—	—	—	—	—
Laurentides	—	—	—	—	—	—	—	—
Montérégie	—	—	—	—	—	—	—	—
Centre-du-Québec	—	—	—	—	—	—	—	—
Ensemble du Québec	126	100	437	100	3,1	100	21	100

Notes :

Les données de ce tableau doivent être interprétées avec prudence.

En raison de l'arrondissement des données et des données infimes représentées par le symbole « — », la somme des parties peut différer du total. Se référer à l'avertissement, au cadre méthodologique, à la liste des sources et aux principaux concepts.

TABLEAU 4 | TRANSFORMATION BIOALIMENTAIRE EN 2021

	PIB aux prix de base	Part du Québec	Livraisons manufacturières	Part du Québec	Emplois	Part du Québec	Investissements	Part du Québec	Établissements	Part du Québec
Régions administratives	M\$	%	M\$	%	k	%	M\$	%	n	%
Bas-Saint-Laurent	165	2	696	2	1,6	2	22	2	95	3
Saguenay-Lac-Saint-Jean	132	2	557	2	2,1	3	13	1	111	4
Capitale-Nationale	506	6	2 132	6	4,7	6	75	6	228	8
Mauricie	213	3	897	3	1,1	1	58	5	80	3
Estrie	150	2	633	2	1,7	2	58	5	138	5
Montréal	2 405	30	10 131	30	20,5	28	269	21	747	26
Outaouais	75	1	317	1	0,9	1	4	—	77	3
Abitibi-Témiscamingue	61	1	255	1	0,5	1	12	1	35	1
Côte-Nord et Nord-du-Québec	45	1	188	1	0,4	1	2	—	27	1
Gaspésie-Îles-de-la-Madeleine	88	1	369	1	1,7	2	18	1	84	3
Chaudière-Appalaches	650	8	2 738	8	6,2	8	58	5	167	6
Laval	287	4	1 207	4	2,9	4	20	2	116	4
Lanaudière	301	4	1 268	4	3,1	4	19	1	132	5
Laurentides	424	5	1 788	5	5,0	7	57	4	210	7
Montérégie	2 074	26	8 733	26	17,2	23	493	39	527	18
Centre-du-Québec	355	4	1 495	4	4,4	6	92	7	107	4
Ensemble du Québec	7 932	100	33 406	100	74,0	100	1 269	100	2 881	100

Notes :

Les données de ce tableau doivent être interprétées avec prudence.

En raison de l'arrondissement des données et des données infimes représentées par le symbole « — », la somme des parties peut différer du total.

Se référer à l'avertissement, au cadre méthodologique, à la liste des sources et aux principaux concepts.

TABLEAU 5 | COMMERCE DE GROS EN 2021

Régions administratives	PIB aux prix de base M\$	Part du Québec %	Ventes M\$	Part du Québec %	Emplois k	Part du Québec %	Investissements M\$	Part du Québec %	Établissements n	Part du Québec %
Bas-Saint-Laurent	56	2	792	2	0,7	2	4	1	86	2
Saguenay-Lac-Saint-Jean	48	2	679	2	0,6	2	5	1	119	3
Capitale-Nationale	232	9	3 281	9	2,9	9	53	12	239	6
Mauricie	40	2	566	2	0,5	2	8	2	85	2
Estrie	48	2	679	2	0,6	2	18	4	120	3
Montréal	1 038	41	14 709	41	13,0	41	115	26	1 288	31
Outaouais	16	1	226	1	0,2	1	5	1	67	2
Abitibi-Témiscamingue	32	1	453	1	0,4	1	3	1	52	1
Côte-Nord et Nord-du-Québec	16	1	226	1	0,2	1	8	2	31	1
Gaspésie-Îles-de-la-Madeleine	24	1	339	1	0,3	1	4	1	44	1
Chaudière-Appalaches	128	5	1 810	5	1,6	5	9	2	206	5
Laval	224	9	3 168	9	2,8	9	116	26	295	7
Lanaudière	120	5	1 697	5	1,5	5	15	3	230	6
Laurentides	80	3	1 131	3	1,0	3	16	4	300	7
Montérégie	407	16	5 771	16	5,1	16	56	13	845	21
Centre-du-Québec	48	2	679	2	0,6	2	9	2	102	2
Ensemble du Québec	2 555	100	36 207	100	32,0	100	445	100	4 109	100

Notes :

Les données de ce tableau doivent être interprétées avec prudence.

En raison de l'arrondissement des données et des données infimes représentées par le symbole « — », la somme des parties peut différer du total.

Se référer à l'avertissement, au cadre méthodologique, à la liste des sources et aux principaux concepts.

TABLEAU 6 | COMMERCE DE DÉTAIL EN 2021

	PIB aux prix de base	Part du Québec	Ventes	Part du Québec	Emplois	Part du Québec	Investissements	Part du Québec	Établissements	Part du Québec
Régions administratives	M\$	%	M\$	%	k	%	M\$	%	n	%
Bas-Saint-Laurent	126	3	943	3	3,8	3	5	1	270	3
Saguenay-Lac-Saint-Jean	159	4	1 191	4	4,8	4	6	1	260	3
Capitale-Nationale	446	10	3 349	10	13,5	10	64	15	755	8
Mauricie	145	3	1 092	3	4,4	3	10	2	287	3
Estrie	165	4	1 240	4	5,0	4	21	5	364	4
Montréal	1 028	23	7 715	23	31,1	23	137	32	3 116	32
Outaouais	195	4	1 464	4	5,9	4	6	1	402	4
Abitibi-Témiscamingue	83	2	620	2	2,5	2	4	1	145	1
Côte-Nord et Nord-du-Québec	79	2	595	2	2,4	2	10	2	155	2
Gaspésie-Îles-de-la-Madeleine	63	1	471	1	1,9	1	5	1	154	2
Chaudière-Appalaches	238	5	1 786	5	7,2	5	10	2	478	5
Laval	212	5	1 588	5	6,4	5	33	8	503	5
Lanaudière	268	6	2 009	6	8,1	6	18	4	484	5
Laurentides	307	7	2 307	7	9,3	7	19	4	589	6
Montérégie	750	17	5 631	17	22,7	17	67	16	1 611	16
Centre-du-Québec	112	3	843	3	3,4	3	11	3	259	3
Ensemble du Québec	4 377	100	32 845	100	132,4	100	425	100	9 832	100

Notes :

Les données de ce tableau doivent être interprétées avec prudence.

En raison de l'arrondissement des données et des données infimes représentées par le symbole « — », la somme des parties peut différer du total.

Se référer à l'avertissement, au cadre méthodologique, à la liste des sources et aux principaux concepts.

TABLEAU 7 | RESTAURATION COMMERCIALE EN 2021

	PIB aux prix de base	Part du Québec	Ventes	Part du Québec	Emplois	Part du Québec	Investissements	Part du Québec	Établissements	Part du Québec
Régions administratives	M\$	%	M\$	%	k	%	M\$	%	n	%
Bas-Saint-Laurent	97	2	243	2	3,7	2	4	1	464	2
Saguenay-Lac-Saint-Jean	137	3	341	3	4,9	3	4	1	531	2
Capitale-Nationale	553	11	1 380	11	19,3	11	48	15	1 824	8
Mauricie	151	3	378	3	6,1	3	8	2	634	3
Estrie	185	4	462	4	6,7	4	16	5	788	4
Montréal	1 483	30	3 699	30	52,6	29	104	32	7 110	32
Outaouais	186	4	464	4	6,8	4	5	1	818	4
Abitibi-Témiscamingue	87	2	217	2	2,6	1	3	1	285	1
Côte-Nord et Nord-du-Québec	86	2	215	2	2,0	1	8	2	267	1
Gaspésie-Îles-de-la-Madeleine	38	1	95	1	1,4	1	4	1	251	1
Chaudière-Appalaches	199	4	496	4	7,3	4	8	2	787	4
Laval	233	5	581	5	9,6	5	25	8	1 301	6
Lanaudière	242	5	604	5	8,9	5	14	4	1 119	5
Laurentides	379	8	945	8	14,2	8	14	4	1 625	7
Montérégie	814	16	2 030	16	32,2	18	50	16	3 604	16
Centre-du-Québec	126	3	315	3	4,9	3	8	3	498	2
Ensemble du Québec	4 998	100	12 464	100	183,2	100	322	100	21 906	100

Notes :

Les données de ce tableau doivent être interprétées avec prudence.

En raison de l'arrondissement des données et des données infimes représentées par le symbole « — », la somme des parties peut différer du total.

Se référer à l'avertissement, au cadre méthodologique, à la liste des sources et aux principaux concepts.

TABLEAU 8 | MARCHÉS PUBLICS, PRODUCTION BIOLOGIQUE ET D'ALCOOL ARTISANAL EN 2021

	Marchés publics	Entreprises avec certification biologique	Superficies en cultures et pâturages biologiques	Microbrasseries	Vignobles	Distilleries
Régions administratives	n	n	ha	n	n	n
Bas-Saint-Laurent	10	337	11 708	11	3	5
Saguenay-Lac-Saint-Jean	2	251	23 005	15	2	2
Capitale-Nationale	15	150	3 461	24	10	6
Mauricie	7	88	4 296	10	4	4
Estrie	23	359	4 676	11	11	4
Montréal	23	172	85	24	1	14
Outaouais	8	77	1 495	8	9	1
Abitibi-Témiscamingue	6	44	5 765	4	1	1
Côte-Nord et Nord-du-Québec	3	11	201	5	—	2
Gaspésie-Îles-de-la-Madeleine	4	34	603	8	1	3
Chaudière-Appalaches	8	586	9 517	10	8	4
Laval	1	30	35	1	1	1
Lanaudière	12	144	10 541	11	7	4
Laurentides	15	178	3 906	16	14	6
Montérégie	25	548	19 827	44	72	22
Centre-du-Québec	5	316	9 629	6	7	1
Ensemble du Québec	167	3 325	108 748	208	151	80

Notes :

Les données de ce tableau doivent être interprétées avec prudence.

En raison de l'arrondissement des données et des données infimes représentées par le symbole « — », la somme des parties peut différer du total.

Se référer à l'avertissement, au cadre méthodologique, à la liste des sources et aux principaux concepts.

TABLEAU 9 | INDICATEURS SOCIO-ÉCONOMIQUES EN 2021

Régions administratives	Population totale (2021 p) k	Part du Québec %	Revenu disponible* par habitant (2020 p) \$/hab	Part du revenu disponible au Québec %	PIB aux prix de base de l'ensemble de l'économie, en dollars courants (2020) M\$	Part du Québec %	Emplois totaux (2021) k	Part du Québec %
Bas-Saint-Laurent	199,1	2	30 414	92	7 830	2	88	2
Saguenay-Lac-Saint-Jean	279,9	3	31 225	94	11 787	3	123	3
Capitale-Nationale	761,0	9	34 196	103	41 252	10	381	9
Mauricie	277,4	3	29 892	90	10 144	2	121	3
Estrie	499,2	6	32 395	98	13 646	3	161	4
Montréal	2 025,9	24	34 019	103	145 633	35	1 078	25
Outaouais	404,3	5	31 055	94	15 297	4	198	5
Abitibi-Témiscamingue	148,2	2	33 097	100	8 432	2	73	2
Côte-Nord et Nord-du-Québec	137,2	2	31 987	97	12 133	3	50	1
Gaspésie-Îles-de-la-Madeleine	92,1	1	30 977	94	3 490	1	34	1
Chaudière-Appalaches	438,1	5	32 178	97	18 603	4	216	5
Laval	443,2	5	32 800	99	17 111	4	228	5
Lanaudière	535,2	6	32 066	97	15 493	4	260	6
Laurentides	647,2	8	33 927	103	23 390	6	318	7
Montérégie	1 460,9	17	34 369	104	64 145	15	811	19
Centre-du-Québec	255,5	3	30 588	92	10 285	2	130	3
Ensemble du Québec	8 604,5	100	33 093	100	418 670	100	4 269	100

Notes :

Les données de ce tableau doivent être interprétées avec prudence.

En raison de l'arrondissement des données et des données infimes représentées par le symbole « — », la somme des parties peut différer du total.

Se référer à l'avertissement, au cadre méthodologique, à la liste des sources et aux principaux concepts.

* Proportion du revenu disponible régional par rapport à la moyenne québécoise.

PRINCIPAUX CONCEPTS

AGRICULTURE

Le secteur de l'agriculture comprend les fermes, les vergers, les plantations, les serres et les pépinières dont l'activité principale est la culture agricole ainsi que les fermes et parcs d'engraissement dont les activités principales sont l'élevage, la production de produits d'origine animale et l'engraissement d'animaux.

COMMERCE DE DÉTAIL

Ce terme fait référence aux magasins d'alimentation (SCIAN 445). Les données ne comprennent pas les magasins d'alimentation non traditionnels. Les ventes englobent les produits alimentaires et non alimentaires tels que le savon ou le papier.

Magasins d'alimentation

Ces magasins comprennent les établissements dont l'activité principale consiste à vendre au détail une gamme générale ou spécialisée de produits alimentaires ou de boissons (épiceries, magasins d'alimentation spécialisés et magasins de bières, de vins et de spiritueux).

Magasins d'alimentation non traditionnels

Ce sont des détaillants dont la première mission n'était pas d'offrir des aliments ni des boissons, même s'ils en vendent aujourd'hui. Les pharmacies, les magasins de marchandises diverses (ex. : Walmart, Canadian Tire, Dollarama et Costco) et les dépanneurs qui vendent de l'essence en sont des exemples.

COMMERCE DE GROS

Ce terme fait référence aux grossistes-marchands de produits agricoles (SCIAN 411) ainsi que de produits alimentaires, de boissons et de produits du tabac (SCIAN 413).

Grossistes-marchands de produits agricoles

Ils comprennent les établissements dont l'activité principale consiste à vendre en gros des animaux vivants, des grains céréaliers et d'autres produits agricoles.

Grossistes-marchands de produits alimentaires, de boissons et de tabac

Ils comprennent les établissements dont l'activité principale consiste à vendre en gros des produits alimentaires, des boissons et des produits du tabac.

ÉTABLISSEMENTS

Les données sur les établissements proviennent du Registre des entreprises de Statistique Canada. Les entreprises sont dénombrées en tenant compte de leurs emplacements statistiques. Un emplacement statistique est défini comme une entité de production située en un point géographique précis, où se fait l'activité économique ou à partir duquel elle s'exerce, et pour lequel il est possible d'obtenir, au minimum, des données en matière d'emploi.

Les établissements présentés dans cette publication correspondent à la somme du nombre total d'emplacements avec employés et sans employés pour la période de référence de décembre 2021. Les emplacements avec employés comprennent tous les emplacements actifs avec employés, alors que les emplacements sans employés comprennent tous les emplacements actifs sans employés qui ont un revenu d'affaires supérieur à 30 000 \$ ou qui sont constitués en sociétés.

INDUSTRIE BIOALIMENTAIRE

Cette industrie regroupe les secteurs suivants : l'agriculture, les pêches commerciales, l'aquaculture, la transformation des aliments, les boissons et le tabac, le commerce de gros et le commerce de détail alimentaires ainsi que les services alimentaires.

INVESTISSEMENTS

Ils comprennent les dépenses pour la construction de bâtiments non résidentiels, pour des travaux de génie, pour de la machinerie et du matériel ainsi que pour des produits de propriété intellectuelle.

Les données sur les investissements sont des estimations du MAPAQ et de l'ISQ réalisées à partir des *Flux et stocks de capital fixe non résidentiel*, de *l'Enquête financière sur les fermes* et de *l'Enquête annuelle sur les dépenses en immobilisations et réparations* de Statistique Canada. Elles doivent être utilisées avec prudence.

LIVRAISONS MANUFACTURIÈRES

Elles correspondent aux revenus provenant de la vente de biens fabriqués au moyen des matières appartenant à l'emplacement, de travaux de réparation ainsi que de frais de service de fabrication ou de travail à forfait.

PÊCHES COMMERCIALES

Les débarquements sont associés aux pêches commerciales en milieu maritime. Ils sont comptabilisés par lieux de débarquement.

Les emplois de ce secteur comprennent ceux exercés par les titulaires de permis de pêche commerciale, les titulaires de permis de cueillette de mollusques ainsi que les aides-pêcheurs. Ils sont comptabilisés par lieux de résidence. Sont exclus les pêcheurs en eau intérieure.

Le PIB aux prix de base concerne la pêche, la chasse et le piégeage (SCIAN 114) ainsi que l'aquaculture (SCIAN 1125), tandis que les investissements font référence au SCIAN 114. La chasse, le piégeage et l'aquaculture n'ont pas été considérés pour les estimations régionales.

PRODUIT INTÉRIEUR BRUT (PIB)

Il s'agit de la valeur sans double compte des biens et services produits dans le territoire économique d'une région au cours d'une période donnée, sans égard au caractère étranger ou non de la propriété des facteurs de production. Dans la présente publication, sauf mention contraire, les données exprimées en termes réels (corrigées de l'inflation) pour le Québec sont basées sur l'année de référence 2012.

Le PIB aux prix de base correspond à la somme des valeurs ajoutées, c'est-à-dire à la production réellement réalisée par tous les agents économiques. Ces valeurs ajoutées sont dites « aux prix de base » parce qu'elles ne prennent pas en considération les taxes applicables ni les subventions versées sur les biens et services.

Les données pour l'industrie bioalimentaire et ses secteurs ne tiennent pas compte du cannabis.

RECETTES EN PROVENANCE DU MARCHÉ

Ces recettes correspondent aux revenus tirés de la vente de produits agricoles, ce qui comprend les productions végétale et animale, mais exclut les paiements gouvernementaux. Elles sont établies à partir des quantités commercialisées, évaluées au prix à la ferme. Les ventes entre exploitations d'une même province ne sont pas incluses dans les recettes.

Elles incluent la vente de produits de culture, de bétail, de volaille, d'autres produits d'origine animale (lait ou crème, œufs, laine, fourrure et viande) ou d'autres produits agricoles (produits de serre ou de pépinière, arbres de Noël, champignons, gazon, miel et produits de l'érable) et les recettes du cannabis légal réalisées par les titulaires de licences fédérales.

RESTAURATION COMMERCIALE

Ce terme fait référence aux services de restauration et débits de boissons (SCIAN 722). Les données de ce secteur ne comprennent pas celles de la restauration non commerciale.

Services de restauration et débits de boissons

Ils comprennent les établissements dont l'activité principale consiste à préparer des repas, des repas légers et des boissons commandés par les clients pour consommation immédiate sur place ou à l'extérieur de l'établissement.

Restauration non commerciale

Elle regroupe les services alimentaires qui se trouvent dans des établissements où la préparation et le service de mets et de boissons constituent une activité complémentaire (ex. : hôtels, prisons, hôpitaux et écoles).

SCIAN

Ce sigle désigne le Système de classification des industries de l'Amérique du Nord (Canada, Mexique et États-Unis). Le SCIAN vise à fournir des définitions communes de la structure industrielle de ces trois pays ainsi qu'un cadre statistique commun pour faciliter l'analyse des trois économies. Les secteurs d'activité sont donc regroupés par code SCIAN.

TRANSFORMATION BIOALIMENTAIRE

Ce terme réfère à la fabrication d'aliments (SCIAN 311) et à la fabrication de boissons et de produits du tabac (SCIAN 312).

Fabrication d'aliments

Elle regroupe les établissements dont l'activité principale est la production d'aliments pour la consommation humaine ou animale.

Fabrication de boissons et de produits du tabac

Elle regroupe les établissements dont l'activité principale consiste à fabriquer des boissons et des produits du tabac.

LISTE DES SOURCES

- ASSOCIATION DES MARCHÉS PUBLICS DU QUÉBEC www.ampq.ca
- COMMISSION DE PROTECTION DU TERRITOIRE AGRICOLE DU QUÉBEC www.cptaq.gouv.qc.ca
- INSTITUT DE LA STATISTIQUE DU QUÉBEC www.stat.gouv.qc.ca
 - *Comparaisons interrégionales*
 - *Profils statistiques par région et MRC géographiques*
 - *Statistiques — Agriculture et industrie bioalimentaire (apiculture, pommes, pommes de terre et statistiques laitières)*
 - *Statistiques — Revenu disponible*
 - *Statistiques — Comptes de production*
 - *Compilations sur demande*
- LA FINANCIÈRE AGRICOLE DU QUÉBEC www.fadq.qc.ca
 - *Informations administrative et économique*
- MINISTÈRE DE L'AGRICULTURE, DES PÊCHERIES ET DE L'ALIMENTATION www.mapaq.gouv.qc.ca
 - Direction des études et des perspectives économiques
 - Direction des analyses et des politiques des pêches et de l'aquaculture
 - Direction générale du développement régional
 - Direction du développement du secteur de la transformation agroalimentaire
 - Fiche d'enregistrement des exploitations agricoles
- PÊCHES ET OCÉANS CANADA www.dfo-mpo.gc.ca
- PORTAIL BIO QUÉBEC www.portailbioquebec.info
- RÉGIE DES ALCOOLS, DES COURSES ET DES JEUX DU QUÉBEC www.racj.gouv.qc.ca
- SOCIÉTÉ DES ALCOOLS DU QUÉBEC www.saq.com
- STATISTIQUE CANADA www.statcan.gc.ca
 - *Recensement de l'agriculture 2021*
 - *Tableau 14-10-0026-01 — Emploi selon la catégorie de travailleur, données mensuelles non désaisonnalisées (x 1 000)*
 - *Tableau 14-10-0201-01 — Emploi selon l'industrie, données mensuelles non désaisonnalisées*
 - *Tableau 14-10-0202-01 — Emploi selon l'industrie, données annuelles*
 - *Tableau 16-10-0048-01 — Ventes pour les industries manufacturières selon l'industrie et province, données mensuelles (dollars sauf indication contraire) (x 1 000)*
 - *Tableau 16-10-0117-01 — Statistiques principales pour les industries manufacturières, selon le Système de classification des industries de l'Amérique du Nord (x 1 000)*
 - *Tableau 20-10-0008-01 — Ventes de commerce de détail par province et territoire (x 1 000)*
 - *Tableau 20-10-0074-01 — Commerce de gros, ventes (x 1 000)*
 - *Tableau 21-10-0019-01 — Enquête mensuelle sur les services de restauration et débits de boissons (x 1 000)*
 - *Tableau 32-10-0002-01 — Estimation de la superficie, du rendement et de la production des principales grandes cultures par régions de données intraprovinciales, en unités métriques et impériales*

- › *Tableau 32-10-0023-01 — Ventes totales des produits de serre*
- › *Tableau 32-10-0045-01 — Recettes monétaires agricoles, annuel (x 1 000)*
- › *Tableau 32-10-0130-01 — Nombre de bovins, selon la classe et le type d'exploitation agricole (x 1000)*
- › *Tableau 32-10-0364-01 — Superficie, production et valeur à la ferme des fruits commercialisés*
- › *Tableau 32-10-0365-01 — Superficie, production et valeur à la ferme des légumes commercialisés*
- › *Tableau 32-10-0456-01 — Production et valeur des légumes de serre*
- › *Tableau 33-10-0493-01 — Nombre d'entreprises canadiennes, avec employés, décembre 2021*
- › *Tableau 33-10-0494-01 — Nombre d'entreprises canadiennes, sans employés, décembre 2021*
- › *Tableau 34-10-0035-01 — Dépenses en immobilisation et réparations, actifs corporels non résidentiels, par industrie selon la géographie (x 1 000 000)*
- › *Tableau 36-10-0096-01 — Flux et stocks de capital fixe non résidentiel, selon l'industrie et le type d'actif, Canada, provinces et territoires (x 1 000 000)*
- › *Tableau 36-10-0402-01 — Produit intérieur brut (PIB) aux prix de base, par industries, provinces et territoires (x 1 000 000)*
- › *Compilations sur demande*
- UNION DES PRODUCTEURS AGRICOLES www.upa.qc.ca
 - › Producteurs et productrices acéricoles du Québec
 - › Les Producteurs de bovins du Québec

RÉALISATION

Ministère de l'Agriculture, des Pêcheries et de l'Alimentation
Sous-ministériat aux politiques bioalimentaires, aux programmes et à l'innovation
Direction des études et des perspectives économiques

200, chemin Sainte-Foy, 12^e étage
Québec (Québec) G1R 4X6
Téléphone : 418 380-2100
Télécopieur : 418 380-2142

Site Internet : www.mapaq.gouv.qc.ca/fr/md/statistiques/Pages/donneesregionales.aspx

RECHERCHE ET RÉDACTION

Éric Massicotte
Stéphanie Keable
Sous la direction de Félicien Hitayezu, directeur

COLLABORATION

Sous-ministériat au développement durable, territorial et sectoriel
Sous-ministériat aux pêches et à l'aquaculture commerciales

CONCEPTION GRAPHIQUE ET PHOTOGRAPHIES

Direction des communications

RÉVISION LINGUISTIQUE

Direction des communications

© Gouvernement du Québec
Dépôt légal 2022
Bibliothèque et Archives nationales du Québec
Bibliothèque et Archives Canada
ISBN 978-2-550-93113-3 (imprimé)
ISBN 978-2-550-93114-0 (PDF)

